bir ekmek bi[illegible]ka
([illegible]zgeçilmez)

EKONOMİ
Politika
SAVAŞSIZ SÖMÜRÜSÜZ BİR DÜNYA İÇİN

Fiyatı 250 kuruş

PERŞEMBE
22
Haziran 1978

ADRES:
İstanbul: Yerebatan Caddesi
Taşsavaklar Sok. No 5 Cağaloğlu
Ankara : İzmir Caddesi No 20/27 Kızılay

TELEFONLAR:
İstanbul: 27 77 12 • 27 69 09
Ankara : 17 65 36 • 18 36 88

Yıl 5 Sayı 1809.

Aydın ENGİN bildiriyor, MOSKOVA

SSCB ile uzun vadeli ticaret anlaşması imzalanacak

Bizim Radyonun yorumu

«Türkiye ile Sovyetler arasındaki tarihsel dostluk»

İSTANBUL (İSTA)
Başbakan Bülent Ecevit'in komşumuz Sovyetler Birliği'ne yaptığı ziyaret sırasında Türkiye ve Sovyetler Birliği arasında imzalanacak politik belgenin önemini anlatan bir yorum Bizim Radyo tarafından yayınlanmıştır. İSTA Dinleme Servisi tarafından kaydedilen yorumda, Türkiye ile Sovyetler Birliği arasındaki dostluğun tarihi anlatılmıştır.

Bizim Radyonun bu konudaki yorumu aynen şöyledir.

(Devamı Sa. 7. Sü. 4'de)

Başbakan Bülent Ecevit resmi bir ziyarette bulunmak üzere dün Sovyetler Birliği'ne gitmiştir. Fotoğrafta Başbakan Bülent Ecevit hareketinden önce kendisini uğurlayanlar ile görülmektedir. (Foto: A.A.)

- ★ ECEVİT VE BERABERİNDEKİ HEYET, KREMLİN'DE KOSSİGİN VE GROMİKO İLE BİR GÖRÜŞME YAPTI
- ★ BAŞBAKAN'IN SOVYETLER BİRLİĞİ RESMİ GEZİSİ DÜN BAŞLADI
- ★ ECEVİT, ESENBOĞA'DA YAPTIĞI KONUŞMADA; «SSCB, TÜRKİYE'NİN KALKINMASINA BAŞTAN BERİ ÖNEMLİ KATKILARDA BULUNDU» DEDİ
- ★ BAŞBAKAN ECEVİT, İKİ ÜLKE ARASINDAKİ DOSTLUĞUN YUMUŞAMA VE DÜNYA BARIŞINA BÜYÜK KATKILARI OLACAĞINI VURGULADI
- ★ İKİ ÜLKE HALKLARI ARASINDA DOSTLUĞU PEKİŞTİRMEK İÇİN KÜLTÜR, TURİZM VE SPOR ALANLARINDA İŞBİRLİĞİ GELİŞTİRİLECEK

MOSKOVA — Başbakan **Bülent Ecevit** 5 günlük Sovyetler Birliği gezisine dün başlamış ve Moskova'da Sovyetler Birliği Başbakanı **Aleksi Kossigin** ve Dışişleri Bakanı **Andrei Gromiko** ile görüşmüştür. **Ecevit**, Esenboğa Havaalanından ayrılmadan önce yaptığı açıklamada, Türkiye Cumhuriyeti'nin kuruluşundan bu yana Sovyetler'in sürekli katkılarını dile getirmiş ve SSCB ile uzun vadeli bir ticaret anlaşmasının da imzalanacağını açıklamıştır.

Ecevit'i Moskova Havaalanında Başbakan **Kossigin**, Dışişleri Bakanı **Andrei Gromiko**, diğer hükümet yetkilileri, Türkiye Büyükelçiliği personeli ve Moskova işçi halkının temsilcileri karşılamıştır.

Başbakan Bülent Ecevit, 5 gün sürecek olan Sovyetler Birliği gezisine dün başlamıştır. Sabah saat 08.00'de Esenboğa Havaalanında ayrılan **Ecevit**, Moskova'da düzenlenen askeri bir törenle karşılanmıştır. **Ecevit** ve Sovyetler Birliği Başbakanı **Aleksi Kossigin** Türkiye ve Sovyet heyetleri ile birlikte öğleden sonra Kremlin Sarayı'nda biraraya gelmişlerdir. Toplantıda Türkiye Dışişleri Bakanı **Gündüz Ökçün** ve Sovyetler Birliği Dışişleri Bakanı **Andrei Gromiko** da hazır bulunmuştur. **Gromiko** dün akşam Türkiye heyeti onuruna **Ecevit** ve beraberindekilere yemek vermiştir.

ESENBOĞA KONUŞMASI

Başbakan Bülent Ecevit, dün sabah Esenboğa Havaalanı'nda Sovyetler Birliği'ne hareketinden önce verdiği demeçte, «**Türkiye ile SSCB arasındaki ilişkilerde son yıllarda yeralan gelişmeler yalnız iki ülkenin yararına olmakla kalmamakta, uluslararasındaki ilişkilerde yumuşaklığa, dünya barışına da büyük katkıda bulunmaktadır»** demiştir.

SSCB ile imzalanan ticaret protokolü ile ticaret

(Devamı Sa. 7. Sü. 6'da)

Türkiye-SSCB ilişkilerinin 60 yılı...

**Hazırlayan:
İSTA Araştırma Servisi**

Mustafa Kemal: Dış politikamızın temeli Sovyet dostluğudur

1920'lerde, Kurtuluş Savaşının yönetici kadroları kızıl kalpak giyiyor, birbirlerine yoldaş diyorlardı. «Bolşevik» olup olmama tartışmaları yapılıyor, Mustafa Kemal «**Azerbeycan dili Bolşevikliğin ilk ve son rütbesi, tek ünvan ve lakabı olan bir kelime kullanıyor: Yoldaş... Bu kelimeyi aynen kabul ediyor ve gelenleri yoldaş olarak tanıyoruz. Gelenler dostlarımız ve yoldaşlarımızdır»** diyordu.

Sovyet devrimi, Anadolu kurtuluş hareketi liderleri üzerinde yeni bir rüzgâr estirmiş, Anadolu halkı, emperyalist güçlere karşı savaşımında ilk ve tek yardım elinin kendisine Doğu komşusundan Sovyetlerden uzandığını görmüştü.

Bugün 5. sayfamızda

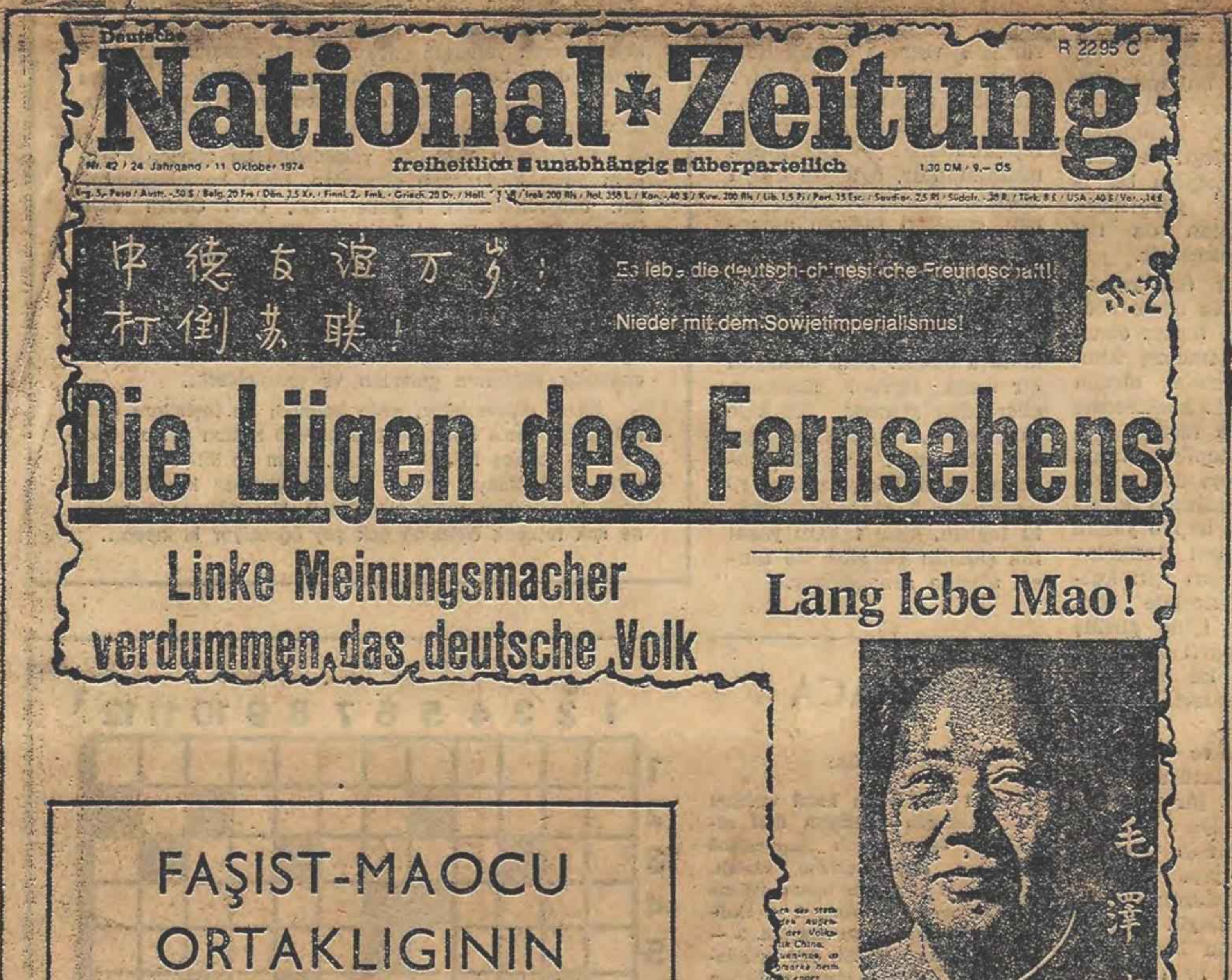

Deutsche
National-Zeitung
R 2295 C
Nr. 42 / 24. Jahrgang • 11. Oktober 1974
freiheitlich ■ unabhängig ■ überparteilich
1,30 DM / 9,– ÖS

中德友谊万岁！
打倒苏联！

Es lebe die deutsch-chinesische Freundschaft!

Nieder mit dem Sowjetimperialismus!

S.2

Die Lügen des Fernsehens

Linke Meinungsmacher verdummen das deutsche Volk

Lang lebe Mao!

FAŞİST-MAOCU ORTAKLIĞININ SOMUT BELGELERİ

Alman faşistleri haykırıyor:

YAŞASIN MAO

Federal Almanya'nın son yıllarda oldukça güçlenen CIA, emperyalist sermaye kaynaklarından beslenen yeni faşistleri, 1978'lerin Hitlercileri, Mao'nun ve Maoculuğun kendi davaları için nimetlerini daha 1974'lerde, 1975'lerde anlamışlardı. Alman yeni Nazilerinin resmi gazetesi National Zeitung faşist-Maocu iş ve görüş birliğinin en açık belgelerini çeşitli vesilelerle ortaya serdi. Türkiye'de de Maocuların sloganlarıyla, yayınlarıyla, izledikleri politika, savundukları görüşlerle, sağ ve faşist kanatlarla aynı çizgiye düştüklerinin açıkça görüldüğü şu günlerde, Federal Almanya'da faşist-Maocu işbirliğinin bazı belgelerini sunuyoruz.

BUGÜN 5. SAYFAMIZDA

Ali, Brejnev'le görüşürken kendini ABD'nin zenci başkanı sandığını söyledi

★ Üç Sovyet boksörüyle karşılaşan Muhammed Ali, formsuz göründü. Kilo fazlalığını ise çok yediği Rus usulü tatlı çöreklere bağladı.

MOSKOVA (THA-UPI)
Üç Sovyet boksörüyle dün gece ikişer raundluk birer karşılaşma yapan Amerikalı Dünya eski Ağır Siklet Boks Şampiyonu zenci boksör Muhammed Ali'nin formdan düştüğü ve şişmanladığı dikkat çekmiştir.

Şişmanlığını Sovyetler Bir-

(Devamı Sa. 7. Sü. 2'de)

ATAS'ta grev ve lokavt kararları alındı

MERSİN, (AA)
Dün yüzde 55 düşük kapasite ile üretime geçen ATAŞ Rafinerisinde toplu sözleşme anlaşmazlığı nedeni ile, Petrol-İş grev, İş-

(Devamı Sa. 7. Sü. 6'da)

Malatya'da TÖB-DER üyesi bir öğretmen öldürüldü

MHP'nin işkence iddialarının yalan olduğu saptandı

★ Müfettişler, işkenceye uğradıklarını iddia edenlerden bazılarının, partileri ve dernekleri için propaganda amacıyla yalan söylediklerini açıkladıklarını belirttiler.

ANKARA, (ANKA)
MHP Genel Başkanı ve yöneticilerinin, MHP'li ve ülkücü komandolara polisin işkence yaptığı yolunda Cumhurbaşkanına ve hükümet yetkililerine yaptıkları şikâyetler üzerine İçişleri Bakanlığınca görevlendirilen müfettişlerin yaptıkları incelemeler sonunda hazırladıkları raporlar açıklanmıştır.

İçişleri Bakanlığınca yapılan açıklamaya göre, Mülkiye Müfettişleri ve Emniyet Müfettişlerinin şikâyet konusu 16 ilde yaptıkları incelemeler sonucunda, polisin işkence yaptığına ilişkin iddiaları doğrulayıcı kanıt bulunamamıştır.

Bu arada kendilerine işkence yapıldığını ileri süren bazı şikâyetçilerin de, soruşturma yapan müfettişlere, «**aslında bir işkence olayının olmadığını, ancak genel anlamda parti ve der**

(Devamı Sa. 7. Sü. 1'de)

AÇIKLAMA

Gazeteniz Politika, yarından itibaren birçok il, ilçe ve köye ulaşamıyacak. Bu durumun hangi tarihe kadar devam edeceğini bilemiyoruz. Bu somut durumun başlıca iki ana nedeni var.

Birincisi, gazetemizin kâğıdını tedarik ettiği SEKA, yeni bir uygulamaya geçti. Kısa zamanda düzeltilmeye muhtaç olan bu uygulama nedeniyle, Politika Gazetesi, ihtiyacı olan kâğıt miktarını elde edemiyor.

İkinci ana neden, gazetemizin dağıtım sorunundaki aksamanın henüz birçok yörede, giderilememiş olmasıdır.

Yerimiz dar. Açıklamayı kısa tutacağız. Politika, bu somut durumda şu yolu izleyecek. (1) Pilot bölge olarak seçilen yerlere gazetenin dağıtımı sağlanacak. (2) Gazetenin ulaşamadığı yerlerde ABONE KAMPANYASI açılacak. 3, 6 ve 12 aylık tek ve toplu abone istekleri, tarafımıza, açık adreslerinizle birlikte, posta havalesiyle ulaştırılmalıdır. Tutarları sırasıyla, 200, 400 ve 750 TL.'dir. (3) Dağıtım ve tahsilat sorunlarını bulundukları yer ve hatta çevrelerinde başarabileceklerini bildiren okurlarımızla temas kuracağız. Politika, böylelikle pilot bölgelerin dışında da, gittikçe genişleyen bir çevrede, dağıtım ve satış organizasyonunu kendi olanaklarıyla çözecektir.

Günümüzün somut görevini şöyle saptamak mümkündür. (1) Gazetenin ulaştığı bölgelerdeki satış miktarını artırmak. (2) Ulaşmadığı bölgelerdeki organizasyonu biran önce kurmak.

Dostça Selamlarımızla,
POLİTİKA

- ★ **Malatya Mustafa Kemal Eğitim Enstitüsü Müdür Muavini ve iki öğretmenin içinde bulunduğu bir otomobil yaylım ateşine tutuldu.**
- ★ **Buca Eğitim Enstitüsü öğrencileri üzerine atılan dinamiti polis etkisiz hale getirdi.**
- ★ **Adana Eğitim Enstitüsü öğrencileri okula giderken «ülkücü» komandoların saldırısına uğradı.**
- ★ **Ankara Site Yurdunun aranmasını engellemek isteyen 14 POL-BİR üyesi polis açığa alındı.**

HABER MERKEZİ
«Ülkücü» komandoların eğitim enstitülerine yönelik saldırılarına dün de yenileri eklenmiş ve Malatya Mustafa Kemal Eğitim Enstitüsü öğretmenlerinden TÖB-DER üyesi **Mürteza Hekim** öldürülmüş, Müdür Muavini ve iki öğretmenin içinde bulunduğu bir otomobil yaylım ateşine tutulmuş, Buca Eğitim Enstitüsü'nde ilerici öğrencilerin üzerine dinamit atılmış, Adana Eğitim Enstitüsü öğrencileri ise okula giderken saldırıya uğramıştır. Bu arada Konya Selçuk Eğitim Enstitüsünde önceki gün meydana gelen saldırıda yaralanan öğrencilerden üçünün durumunun ağır olduğu bildirilmiştir.

Öteyandan Ankara Site Yurdunun aranmasını engelleyen 14 POL-BİR üyesi polis, valilikçe açığa alınmıştır.

MALATYA
★ Malatya'da önceki gece bir öğretmen öldürülmüştür. Malatya Emniyet Müdürü **Halit Çetin-**

(Devamı Sa. 7. Sü. 1'de)

FAŞİSTLER EĞİTİM ENSTİTÜLERİ MÜDÜRLERİNE ÖLÜM TEHDİTLERİ YAĞDIRIYOR

HABERİ 4. SAYFADA

HAFTALIK

Türk-Sovyet ilişkileri

Adil ÖZKOL

Ürgüplü ve Demirel'den sonra son onbeş yılda Sovyetler Birliği'ni ziyaret eden üçüncü Türkiye Başbakanı olarak Ecevit, Sovyetler Birliği'nde bulunuyor. Ziyaret öncesi basında yeralan haberler bu gezide bir siyasal belgenin imzalanacağı, ekonomik ve kültürel işbirliği yolunda yeni adımlar atılacağı şeklinde..

Ecevit'in ziyareti özellikle iki bakımdan önemli bir döneme rastlıyor. İçinde bulunduğumuz günlerde gerek ambargo konusu dolayısıyla gerekse ambargoyu aşan temel nedenlerle Türk dış politikası yeni bir aşamada bulunuyor. Diğer taraftan iki blok arasındaki detant havası da tümden olmasa bile farkedilir ölçüde gerileme gösteriyor. Amerika'nın soğuk savaş dönemlerini anımsatan bir tavır takınma eğilimi gün geçtikçe belirginleşiyor.

Bütün bunlar Ecevit'in gezisine dünyanın her yerinden dikilen gözlerin dikkatini artıracak ögelerdir. Eski Dışişleri Bakanı Çağlayangil'in belirttiği gibi Türkiye ile sosyalist ve bağlantısız ülkeler arasındaki ilişkiler 1965 yılından itibaren ilerleme göstermiştir. Yine Çağlayangil'in belirttiği üzere bu tutum ve bu tutumun Ecevit tarafından da benimsenmiş olması Türkiye'nin ulusal yararlarına uygundur. Sovyetler Birliği bizim en büyük komşumuzdur. Kurtuluş Savaşımız sırasında desteğini görmüşüzdür. Bu temelden kaynaklanan dostluğun ve iyi ilişkilerin soğuk savaş dönemlerinin koşullanmalarından tamamen arındırılarak olumlu bir zemin üzerinde ileriye götürülmesi, gerek karşılıklı yararlar gerekse dünya barışı yönünden son derece olumludur.

İki ülke arasındaki sınırın bir barış çizgisi olma niteliğini vurgulayacak ve saldırmazlık güvencesi anlamını taşıyacak siyasal belgenin kesinleştirilmesi yararlı olacaktır. Diğer taraftan Sovyetler Birliği'nin Türkiye'nin gerçek anlamıyla sanayileşmesi çabalarına destek olacak projelere katkıda bulunması ekonomik yapımızın sağlam bir düzeye yönelmesine yardımcı olacaktır. Bu tür desteklerin emperyalist sistemin montajcılığı, bağımlılığı ön planda tutan kredi ve yardımlarından çok farklı olduğu açıktır.

Her türlü çok yönlü ilişkilerini geliştirme bakımından Türkiye için yararlı olan tutum NATO'dan çıkmaktır. Ancak bunun kısa dönemin işi ve dolayısıyla günün konusu olduğunu ileri sürmek gerçekçilik olmaz. Önemli nokta bu NATO üyeliğini bölgede Amerika'nın şubesiymiş gibi davranma hatasından kurtarabilmektir. Eski soğuk savaş dönemlerinin işlevinden kurtarabilmektir. Yeni soğuk savaş malzemelerine fırsat vermemektir. Sayın Ecevit Amerika gezisinde ve özellikle doruk toplantısında bu tutumun olumlu işaretlerini vermiştir.

Ecevit'in Sovyetler Birliği gezisinde karşılıklı saygıyla ve ulusal çıkarların kalıcı bir dünya barışı anlayışıyla uyumlayarak atılacak yeni işbirliği adımları sürekli ve yararlı bir dostluğun göstergesi olacaktır.

YORUM

Oya BAYDAR

SA'lar dikkat SS'ler geliyor

(2)

1933 yılı başında, Alman büyük sermayesiyle içli dışlılığını artık hiç saklamayan Hitler, Başbakanlığa atandı. Ve Nazilerin, özellikle de SA ve SS'lerin azgınlığı dayanılmaz boyutlara ulaştı. Nazilerin emellerini gerçekleştirmek için elverişli ortamı yaratmak üzere tertipledikleri Reichstag binası yangını sonrasında, denebilir ki, Nazi gençlerin ve komandoların saldırganlığı, işadamlarını bile huzursuz eder hale geldi. İşadamlarının huzursuzluğunu sadece SA'ların gemi azıya almış saldırılarından ve teröründen kaynaklanmıyordu. Bunlar, yavaş yavaş SA'ların kendilerine göre bir «solculuğu» ciddiye alan bir bölümünün bulunduğundan da kuşkuya düşmüşlerdi. Bu kuşkuları büsbütün yersiz de değildi hani.

Tüm faşist örgütlenmeler gibi Hitler'in partisi ve bizzat Hitler de, kitleleri sağ sloganlarla elde etmenin mümkün olamayacağının bilincindeydi. Bu yüzden, zaman zaman sermayeye karşı, antikapitalist sloganlar kullanmış, tekellere ve onların baskılarına çatmıştı. Partinin adında bile «Sosyalist» sözcüğü yer alıyordu. İşte bazı gafil SA'lar, daha önce de söylediğimiz gibi ciddiye almışlardı bu «sol»culuğu. Üstelik de sadece bazı «cahil» gençler değildi sermayeyi sinirlendiren işler yapanlar. SA'ların başı Roehm, hatta Goebbels ve Tarım Bakanı Darré, malî sermayeyi kuşkuya düşürücü bazı fikirlere sahiptiler. SA'ların bu kendilerini solcu sanan, Hitler'in bazı gözboyama nutuklarını ciddiye alan kanadının, Hitler'in yanına almaya çabaladığı ve aldığı ordu ile de, araları pek iyi değildi. Hatta hatta bir ikinci ihtilalden söz etmeye bile başlamışlar; yani çizmeyi (siz sermayenin çizmesini anlayın) aşmışlardı.

Nihayet Hitler baktı ki SA'lar başına bela oluyor, bu konuda ordu ve sanayi çevrelerinin baskıları da yoğunlaşmış, «iti ite kırdırtmanın» zamanı geldiğine karar verdi.

29 Haziran 1934 gecesi, SA'ların bir hükümet darbesine hazırlandıkları yalan haberi Hitler ve yakınları tarafından uyduruldu. Bu hayali darbeyi bastırma emri de Himmler'in SS'lerine verildi. Kanlı katliam, daha doğrusu itlerin itleri yemeleri, iki gün sürdü. Goebbels son anda saf değiştirdi, SS saflarına geçti.

SA ileri gelenlerinin tümü, en başta Roehm olmak üzere, SS birliklerince kurşuna dizildi, köşe başlarında öldürüldü. Gece uykularında kıskıvrak yakalanan ve öldürülen Nazi hainleri arasında kimler kimler yoktu ki. Hitler'in bir zamanki sağ kolları, en eli kanlı SA fedaileri, bir zamanlar nişanlara garkedilen en pis caniler ve teröristler...

Böylece, hoşa gitmeyenlerin; bol bol sözü edilen, «çürümüş düzen»i kendi akıllarınca da olsa gerçekten değiştirmeye yeltenenlerin; solculuk yutturmacasını, sermayeye düşman olma oyununu gerçek sananların; sermayenin canını sıkanların canına ot tıkanıp, SS'ler rakipsiz olarak yerlerine geçirildi. Kısa zamanda da, SA'lardan daha baskın bile olduklarını gösterdiler. Sadece bir tek hata yapmadılar, o da sermayeye kuşku verme, lafla da olsa sermayeyi ürkütme hatası...

Almanya'da 1933-1934 yıllarındaki bu olaylardan, itlerin itlere kırdırılması olayından, bizim komandolarımızın, ülkücülerimizin, faşistlerimizin, Ülkü Ocaklı veya Ülkücü Gençlik Derneklilerimizin alacakları dersler olsa gerek. Okumayı pek sevmezler biliyoruz ama, Almanya'da faşizmin gelişmesi üzerine çıkan bunca kitaptan, hem de öyle «komünistlerin» yazmadığı, kendileri açısından «güvenilir» olan yazarların kitaplarından birinin ikisinin ilgili bölümlerini okusunlar. O zaman daha iyi anlayacaklardır başlarına gelenleri ve gelecekleri...

Şimdi diyeceksiniz, «işin kalmadı da faşistlere öğüt mü veriyorsun.» Belki bu bile gerekli zaman zaman. Üstelik de sadece faşistlerin değil, bizim de ihtiyacımız var tarihi hatırlamaya ve sık sık da yeniden karıştırmaya tarih kitaplarının tozlu sayfalarını. Her defasında bugüne ışık tutacak öylesine çok şey öğreniyor ki insan...

GEÇMİŞTE BUGÜN

22 HAZİRAN

Hazırlayan: Hüsnü MAHLİ

Fransızlar 2 yılda 500 bin Cezayirliyi öldürdüler

Cezayirli milliyetçilerin Fransızlara karşı mücadeleye başladığı tarihten bu yana Fransız Kuvvetlerinin 500 bin Cezayirliyi öldürdükleri açıklanmıştır.

(22 Haziran 1957, Milliyet)

SENDİKALAR İŞÇİ SAĞLIĞI İÇİN TEDBİRLER ALINMASINI İSTİYOR

İşçilerin çeşitli meslek hastalıklarına bu arada bilhassa vereme sık sık tutulmaları üzerine sendikalar ve bütün işçi teşekkülleri, işçi sağlığı konusunda kararlar alınmasını istemektedirler.

(22 Haziran 1959, Akşam)

SUNİ KALP

Doktor Gorell'le beraber çalışan Lindberg suni kalp ve ciğerler gibi hareket eden bir pompa icat etmiştir.

(22 Haziran 1935, Akşam)

NAZIM HİKMET BÜKREŞ'TE

Verilen habere göre Bükreş Radyosu, dün akşamki yayınında şair Nâzım Hikmet'in Bükreş'e geldiğini ve şehirde Komintern Teşkilatı tarafından muhteşem bir şekilde karşılandığını bildirmiştir. Hatta radyo bu husustaki yorumunda Nâzım Hikmet'i beynelmilel komünizmin bir kahramanı ve kurbanı olarak vasıflandırmıştır.

(22 Haziran 1951 Akşam)

ULUDAĞDA TELEFERİK HATTI DÜN AÇILDI

Uludağ Teleferik Hattı dün sabah denemeye açılmıştır. Teleferik istasyon ve elektrik tesisatı hariç 3 milyon 400 bin İsviçre Frangına çıkmaktadır.

(22 Haziran 1958, Hürriyet)

Komünist tehlikesi gittikçe yayılıyor

İki günden beri İstanbul'da bulunan NATO Genel Sekreteri Henry Spaak, dün bilhassa komünizm tehlikesinin ve NATO'nun bu tehlike karşısında Avrupa'da bir set durumunda olduğu anlamında bir konuşma yaptı.

(22 Haziran 1959, Akşam)

Sukarno öldü

Endonezya'nın eski Cumhurbaşkanı Sukarno, tedavi edilmekte olduğu Jakarta Askeri Hastanesinde dün ölmüştür.

(22 Haziran 1970 Akşam)

Yemek arasında öpüşmek iştah açarmış

Avustralya'da Melburn şehrinde İtalyan Lokantasının şef garsonu Cloudio Magris'e göre yemek esnasında öpüşmek insan iştahını açtığı gibi hazıma da yardım etmektedir.

(22 Haziran 1954, Akşam)

★ **Almanya Rusya'ya harb ilan etti..**
Almanya dün Rusya'ya harb ilan etmiştir. Finliler ve Romenler de beraber hareket edeceklerini açıklamışlardır.

(22 Haziran 1941, Akşam)

★ **Alman-İtalyan ittifak paktının maddeleri neşredildi.**
Almanya ile İtalya paktı maddelerinin 7 olduğu ve mütekabil yardımı muhtevi ve müddeti 10 sene olduğu açıklanmıştır.

(22 Haziran 1939, Akşam)

★ **Okinava düştü..**
Büyük ve müessir bir muharebeden sonra Japonya'nın Okinava şehri müttefik kuvvetlerin eline düşmüştür.

(22 Haziran 1945, Akşam)

★ **Rus-Alman kayıpları..**
Savaş sırasında Rus ve Alman kayıpları ile ilgili bir tasnif yapılmış buna göre Almanlar 7 milyon 800 bin, Ruslar 5 milyon 300 bin zayiat vermişlerdir.

(22 Haziran 1944, Akşam)

SORUNLAR-GÖRÜŞLER

Faşizm

Ali DÜNDAR

Faşizm, sağ kaynaklı bir zorbalıktır. Anamalcılığın çalışanlara yönelttiği korkunç bir kırbaçtır. Özünde her türlü özgürlüğün amansız düşmanlığını taşır. Genellikle tekelci - anamalcı çevrelerin, halktan koparak oligarşinin buyruğuna girmiş bir ordu bürokrasisinin ve dinsel çevrelerin oluşturduğu ortaklaşa bir karadüzendir faşizm. Tekelci-anamalcı çevrelerin egemen olduğu düzenlerde her zaman güncel bir konu olarak çalışanların karşısına çıkar.

Faşizm, kaynaklandığı tekelci-anamalcı sınıfın ideolojisini egemen kılmak, giderek güçlenmekte olan, yaygınlaşan işçi sınıfı ideolojisini silmek ve sindirmek için her yola başvurabilir. Yalan söyleyebilir, iftira edebilir, bölücülük, kırıcılık yapabilir. Yığınların birtakım saplantılarından, alışkanlıklarından ve inançlarından yararlanıp ortalığı karıştırabilir. Dil, din, renk, inanç benzersizliklerini konu alıp işleyerek; kimi bölgesel özellikleri öne sürüp orada yaşayanları kandırarak bölücülük ortamı yaratabilir.

Faşizmin, başarıya ulaşmak, tüm özgürlükleri yok ederek ülkeyi baştanbaşa karanlıklara gömmek için başvurmayacağı yöntem, girmeyeceği kılık yoktur. **Bossuet, Maltke, Lombroso, Nietzsche, Malthus,** hele hele ünlü **Machhiavelli,** faşistlerin ezbere bildikleri, yolun da kul köle oldukları **akılda** neleridir. Faşistler amaçlarına varabilmek, tekelci - anamalcı çevrenin önüne atacağı kemiği yalayabilmek için her türlü kılığa girebilir. Kolunu sıvayıp işçi olabilir, başına sarık sarıp camide imam yerine geçebilir.

Faşizm, hiçbir zaman kendisini besleyen tekelci - anamalcı çevreden yana görünmek istemez. Hatta elinden geldiğince ve de çok ince bir dikkat ve özen göstererek o çevrelerden uzak durmaya, emekten, çalışanlardan yana, onlarla birlikmiş gibi görünmeye bakar. Tekelci - anamalcı ağababaların uşaklığına aldırmaz görünerek, toplumca kabullenilmiş, benimsenmiş değerlere yönelir. Tekelci - anamalcı kökenden kaynaklandığı halde, işçiden - emekten yanaymış gibi görünebilir; aşırı milliyetçi, ırkçı ve şoven olduğu halde uzlaşmacı, hoşgörülüymüş gibi davranabilir. Amacı para ve parayı korumak inancında olduğu halde, bir din adamı, bir inanç adamı gibi kendini satabilir. Hatta, dince, toplumca kutsal sayılan bazı şeyleri elde edip kullanabilir.

Faşistler, Osmanlı döneminde Osmanlıcı Cumhuriyet döneminde cumhuriyetçi gibi satabilirler kendilerini. Ulusal çıkarlardan yanaymış gibi görünüp durmadan tekelci - anamalcı çevrelerin davulunu çalarlar. Faşizm bir hesap düzenidir. Sonuç alamadığı hesaplara girmez. Yığınsal yönelimleri iyi tartıp iyi hesaplayarak kullanır. Türkiye'de yığınsal yönelim bulanık bir milliyetçiliğe ses çıkarmayabilirse faşist milliyetçidir. Yok öyle değil de Türkiye'de hâlâ çağdışı bir inanç sömürüsü yürürlükte ise faşizm bundan da bol bol yararlanabilecektir.

Boşuna mıdır elli yaşına değin alnı birkez olsun secdeye gelmemiş, birkez olsun tanrı sözünü etmemiş kimi faşist önderlerinin birden bire hacı - hoca kesiliverme leri. Türkiye'de faşizm, gerekirse halka, topluma minareden seslenmeyi de deneyecektir. Son yıllarda görüyoruz, tırmanış hep o yönde olmaktadır. Dinsel inançları politik çıkarları için kullanmada birbirleriyle korkunç bir yarış içine girmiş bulunan bazı parti önde gelenleri, nerede ise başlarına sarık sarıp ortalıkta dolaşacaklar.

«Milliyetçilik ve mukaddesatçılık» görüntüsü altında palazlanan bir faşizm, Türkiye'de camiye girmeyi ve topluma oradan seslenmeyi iyiden iyiye gözüne kestirmiş bulunmaktadır. Oysa Türkiye **Layik** ülkedir. Türkiye toplumu **layik** bir toplumdur. Bu, hem Türkiye Cumhuriyeti Anayasasının en etkin bir buyruğudur, hem de çağdaş ve bilimsel toplumculuk anlayışının en ağırlıklı bir zorunlanmasıdır. Buna karşın, öteki kapılardan giremeyen faşizm, durmadan Türkiye'de halk yığınlarının eğilimine uygun varsaydığı din ve inanç kapısını zorluyor.

Salt kandırma ve inandırma amacıyla değil, toplumu bölme - parçalama amacıyla da aynı kapıları zorluyor. Ülkenin şurasında burasında değişik inanç ve görüşte olan yurttaşları birbirine düşürmek için de aynı gereçleri kullanıyor. Birgün camiye bomba atıldığı söylentisini çıkarıyor. Ertesi gün Kur'an'ın parçalandığı ayaklar altına alındığı yalanını yayıyor. Birgün imamın cübbesinin altına giriyor, ertesi gün dedeye sığınıyor, bir başka gün şeyhin - dervişin duasını diliyor. Sömürüyü sürdürebileceğini kestirdiği her kapıyı çalabilecek bir ahlak anlayışının ürünüdür faşizm.

Tüm çabalara karşın Türkiye'de açık bir faşizm ortamı oluşturulamamıştır. Kapalı ve sık sık alan ve yöntem değiştiren bir faşizmin ise inatla, ısrarla sürdürülmek ve yaşama kavuşturulmak istendiği herkesçe bilinmektedir. İtalya'da Almanya'da kendini açığa vuran fakat tüm dünyanın nefretiyle birlikte gömülüp giden bir karadüzeni Türkiye'de yeniden diriltmek ise kolay kolay her babayiğidin yiyebileceği nanelerden olmasa gerektir. Üstelik Türkiye'de ordu ve bürokrasi de bu tür bir serüvene göz yumabilecek yapıda değildir.

Öyle ise yapılacak iş, birtakım savsözleri bayraklaştırarak yandaşları diri ve uyanık tutmak; hertürlü olanaktan yararlanarak hükümete sızmak ve bürokrasiyi yavaş yavaş kendi yanına çekmek; ülkenin ve toplumun zaman zaman girebileceği darboğazları iyi kullanarak faşizmden yana bir kamuoyu oluşumuna çalışmak; emekten yana görünerek, hatta bazı emekçileri sarı sendikalar içinde toplayarak işçi kesimine kanca atmak, tekelcilerin, anamalcıların karşısındaymış görüntüsü vererek bilinçlendirmekte olan işçi kesiminde birtakım duraksamalar yaratmak. Madem ki Türkiye toplumunun çoğunluğu müslümandır, öyle ise oraya yönelmek, imam kadrolarını, camileri faşizan amaçlar için sonuna değin kullanmak.

Sanıyorum bugün Türkiye'de faşizmin gündemdeki konusu budur. Belli olmayan bir anda siyasal iktidarın ellerinden gitmesi, Türkiye faşistlerini, yığınların eğilim gösterdiği alanlara, camilere, dinsel kaynaklara yöneltmiştir. Türkiye.de örtülü faşizm, kitle tabanı yaratma şansını bir süre de dinsel alanda arayacaktır.

BULMACA

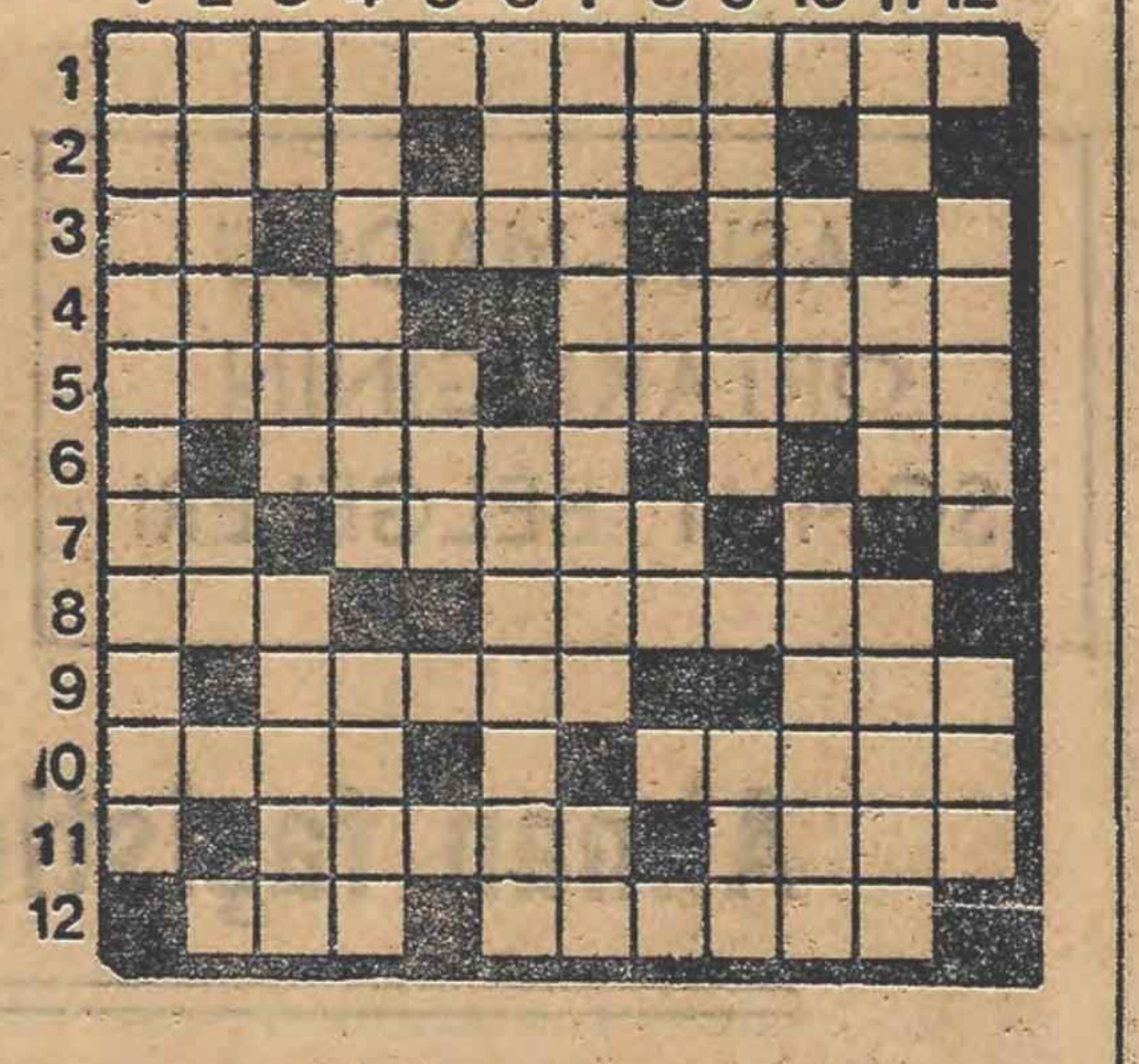

SOLDAN SAĞA:

1 — İnsanın kendi varlığını kendisinin yarattığını ileri süren ve çağımızda öncülüğünü Jean Paul Sartre'ın yaptığı, özetle «bunaltı insanı eyleme zorlar» diyen akım. 2 — Hadise - Yaşlı, körpe olmayan. 3 — Bir nota - TERSİ, İçki masalarında salatalık olarak kullanılan yeşil bir sebze - Bir emir. 4 — Öğrenim kurumu - Müzikli tiyatro. 5 — Tarlayı dinlendirme - Böbrek hastalıkları uzmanı. 6 — Yardım isteme ünlemi - Bir emir. 7 — Acı bildiren bir ünlem - TERSİ, Küçük masa. 8 — Artistin yaptığı - Soyadı Andress olan bir yabancı kadın artistin adı. 9 — Acele, çabuk - TERSİ, Yeşil vadi. 10 — Sivas'ın bir ilçesi - Evin damı. 11 — Osmanlı dönemindeki eğitim kurumlarından biri - Saygınlık, söz geçirircilik. 12 — Bir sayı - Almanya'daki tedhiş örgütlerinden Baeder Meinhoff'un intihar ettiği haberi yaygınlaştırılan kadın militanının adı.

YUKARDAN AŞAĞI:

1 — Varlığın bir irade ürünü olduğunu savunan Niçe'nin öğretisi, İradecilik. 2 — TERSİ, Bir pamuk cinsi - Vietnam devriminin liderlerinden. 3 — Güneş Tanrısı - Ud çalan - Kişinin kendi duygularını coşkulu bir biçimde anlattığı şiir, deyiş. 4 — Bir kimsenin dikkatini esas noktadan çekme - Geniş düzlük. 5 — Alman Sosyal Demokrat Partisi'nin simgesi. 6 — TERSİ, Bir emir - Bir likör türü. 7 — Salam, sosis türünden yiyeceklerin satıldığı yer - Vilayet. 8 — Kromun simgesi - Namus - Nazi subaylarına verilen ad. 9 — TERSİ, Zaire'nin tutucu Devlet Başkanı - TERSİ, Yerine getirme. 10 — Bir kimsenin iyeliği altında bulunan şey - TERSİ, «peşine düş». 11 — Akıl - Bir İtalyan erkek adı - Başıboş, akılı havalarda dolaşan. 12 — Kardeş çocuğu - Altın birimi.

DÜNKÜ BULMACANIN ÇÖZÜMÜ

SOLDAN SAĞA: 1 — Proudhon - Fok. 2 — Ruh - sifO. 3 — Akort - riiŞ. 4 — Gol - Abant - Om. 5 — Sayıştay. 6 — Aruz - Ay - AP. 7 — Tanık - oçiM. 8 — İD - Şarl. 9 — Kimsesiz. 10 — Kraliçe. 11 — Ra - Ma - kroK. 12 — Almanya - Eşek.

YUKARDAN AŞAĞI: 1 — Pragmatik - rA. 2 — rukO - Aadikal. 3 — Oh Olsun - Mr. 4 — Azımsama. 5 — Detay - Elan. 6 — bıT - OSİ. 7 — orlaŞ - İç. 8 — İntaç - zeK. 9 — Sitayiş - Re. 10 — Fiş - Mayhoş. 11 — Of - Ke. 12 — Kozmopolit.

TELEVİZYON

19.30 GELİN TARTIŞALIM

İzmir TV'since hazırlanan İzmir Güzelyalı Mehmet Akif Ersoy İlkokulu 30 öğrencisiyle katıldığı programda haberleşme konusunu anlatıp tartışıyorlar.

19.55 HAYVANLARIN BİLİNMEYEN YÖNLERİ

«Akıl ve Eller» adlı bölümde yeryüzünde akıllı bir yaratığın ilk görünümüne kadar yaşamın hangi boyutlarından geçtiği insan aklının nasıl geliştiği ve her şeyin nasıl başladığı anlatılıyor.

20.30 HABERLER

21.05 BEŞ DAKİKA

21.10 ZENGİN VE YOKSUL

Sürekli filmin son bölümü yayınlanacak.

21.55 KALPLERDEN ESİNTİLER

Müzik Eğlence Yayınları Şubesince hazırlanan programda Mihriban Sayın ile Selçuk Aygan yer alıyorlar.

22.20 HABER PROGRAM

23.10 GÜNE BAKIŞ

RADYOLARDAN SEÇMELER

TRT I

05.00	AÇILIŞ
07.02	Köye Haberler
09.02	Dost Elinden
10.01	ARKASI YARIN
11.45	Türküler
13.00	HABERLER
15.01	Sizlerle Birlikte
16.05	Türküler Geçidi
17.02	Akşama Doğru
19.00	HABERLER
21.02	RADYO TİYATROSU
23.00	HABERLER
00.02	Gece Yarısından Sonra
01.00	KAPANIŞ

TRT II

07.00	AÇILIŞ
07.30	Barok Müzik
09.30	Saz Eserleri ve Tanbur Soloları
10.45	Folklorumuzdan
12.15	Türk Halk Çalgıları
12.30	Caz Müziği
15.00	Günün Konseri
17.00	Sizler İçin Hafif Müzik
18.00	Dünden Bugüne Oda Müziği
21.30	Çeşitli Sololar
24.00	Caz Dünyası
01.00	KAPANIŞ

TRT III

08.00	GÜN BAŞLIYOR
09.00	OLAYLARIN İÇİNDEN
10.30	Adsız Kahramanlar
11.20	Türküler Geçidi
13.00	HABERLER
14.00	Salih Uygun'dan Türküler
14.15	Kent ve İnsan
15.45	G. Yapar'dan Türküler
16.20	ARKASI YARIN
18.30	Aile
19.00	HABERLER
23.55	KAPANIŞ

kısa haberler

LONDRA

Bir askeri sözcünün bildirdiğine göre, Belfast'ın kuzeyinde telefon idaresinin bir deposu çevresinde güvenlik kuvvetleri dört kişiyi öldürmüştür.

Sözcü, aynı yerde bombalar bulunduğunu belirtmiştir.

WASHİNGTON

Dünya Bankası tarafından altı ülkeye toplam 290 milyon dolar kredi açılmasının kararlaştırıldığı açıklanmıştır. Dünya Bankası'nın proje kredilerinden yararlanacak ülkeler, Cezayir, Kolombia, Kosta Rika, Fuji, Liberya ve Nijerya olarak belirlenmiştir.

WASHİNGTON

Hastalığı nedeniyle dört aydır görevini fiilen yürütemeyen Amerikan Genelkurmay Başkanı George S. Brown, önceki gün görevinden ayrılmıştır.

BEYRUT

İsrail - Lübnan sınırında Metulla ve çevresindeki köylerde önceki sabah şiddetli çarpışmalar ve patlamalar olmuştur.

İsrail'de çalışan ve bölgeden geçmekte olan Lübnanlılar, bu yörede görevli barış gücüne bağlı Norveçli askerlerin Hıristiyan Muhafazakâr milis erleri tarafından kuşatıldıklarını söylemişlerdir.

TOKYO

Japonya'nın Honda motor kumpanyası imalat hatası bulunan 73.800 kamyoneti, onarılmak üzere geri istemektedir.

Federal Almanya'da polis açıkça faşistleri koruyor

★ ANTİ-FAŞİST GÖSTERİYE COPLARLA SALDIRAN POLİS, 90 KİŞİYİ YARALADI

★ DEMOKRATİK KURULUŞLAR OLAYI SERT BİR DİLLE KINADI

DIŞ HABERLER SERVİSİ

F. Almanya'nın Frankfurt kentinde, ülkede neo-faşizmi hortlatma girişimlerini protesto etmek için kalabalık bir protesto gösterisi düzenlenmiştir. Ancak polis, 15 bin kişinin katıldığı gösteriye saldırarak, dağıtmaya çalışmıştır. Saldırı sonucunda 90'dan çok göstericinin yaralandığı bildirilmektedir.

Bilindiği gibi neo-faşistlerin Federal Almanya'da geçenlerde düzenledikleri gösteri, polisin himayesi altında yapılmıştı.

Federal Alman polisinin anti-faşistlere karşı saldırı düzenlemesi ve diğer yandan neo-faşistlerin koruyuculuğunu yapması, ülkede sert tepkilere yolaçmıştır. Alman Komünist Partisi, çeşitli sendikalar ve diğer demokratik kuruluşlar, Federal Alman polisinin bu saldırılarının, ülkede demokratik güçlere yöneltilen saldırıların bir uzantısı olduğunu açıklamışlardır.

AKP MK yayın organı **Unsere Zeit Gazetesi, saldırı hakkında bir yazı yayınlamış ve bu olayın, egemen çevrelerin neo-faşistleri koruduğunu ve onları her bakımdan desteklediğini bir kez daha gösterdiğini belirtmiştir.**

Gazetedeki yazıda, «Frankfurt kentini bir savaş alanına çeviren polis, bir yandan, faşizme ve toplumsal adaletsizliğe karşı çıkan güçleri kanlı saldırılarla susturmaya çalışırken, öteyandan Hitler kalıntılarının, faşistlerin eylemlerinin koruyuculuğunu yapmayı ana görev bilmiştir. Böylece Federal Almanya kamuoyu, kimin barıştan, güvenlikten, demokrasiden yana olduğuna bir kez daha tanık olmuştur» demiştir.

Barre Batı ile ilişkilerini geliştiriyor

DIŞ HABERLER SERVİSİ

Somali Devlet Başkanı Barre, bir ziyarette bulunmak üzere Federal Almanya'ya gitmiştir. Haber ajansları, Barre'nin Batı ülkelerine bir dizi geziye başladığını belirtmektedirler. Barre'nin bu geziden amacının, Batı ülkeleri ile olan ilişkilerini güçlendirmek olduğu belirtilmektedir.

bir dakika

- **Fransa'nın Nantes kentinde bir postane soyulmuş. Soygunda 170.000 FF. ele geçiren üç gangster'de maskeliymiş. Biri Giscard d'Estaing, biri Raymond Barre, biri de Jacques Chirac maskesi takıyormuş.**

Beyaz Saray'da ABD'nin dış politikası üzerine bir toplantı yapıldı

DIŞ HABERLER SERVİSİ

ABD Başkanı **Carter** başkanlığında 75 Kongre üyesinin Dışişleri Bakanı **Cyrus Vance**, Ulusal Güvenlik Danışmanı **Brzezinski** ve Savunma Bakanı **Harold Brown**'un katıldıkları bir toplantı yapılmıştır. Basına kapalı olarak yapılan toplantıda, dış politika üzerinde durulduğu bildirilmiştir.

Toplantıdan çıkan Arizona Temsilcisi **Morris Udalla**, **«Başkan ve ileri gelen üç danışmanın dış siyasetle ilgili olarak bize verdikleri bilgilerle bu toplantı çok yararlı oldu»** demiştir.

Daha sonra gazetecilerin Ulusal Güvenlik Danışmanı **Zbigniew Brzezinski** ile Dışişleri Bakanı **Cyrus Vance** arasında bir anlaşmazlık olup olmadığı yolundaki sorusunu Udalla şöyle yanıtlamıştır, **«Sanıyorum var. Ancak Başkan açıkça bir konunun her yönüyle tartışılmasını her yönüyle kendisine fikir verilmesini istediğini belirtti. Böyle olunca bazı fikir ayrılıkları çıkar. Ancak ipler Başkanın elinde.»**

Bu arada toplantıda ABD'nin son zamanlarda yumuşamaya yönelik girişimlerinin dünya kamuoyu tarafından tepkiyle karşılanması ve Sovyetler Birliği'nin detantı sonuna dek savunmaya kararlı olduğunu açıklamasından sonra, bir durum değerlendirmesi yapıldığı da sanılmaktadır.

Rosenberg'ler anısına New York'ta miting yapıldı

DIŞ HABERLER SERVİSİ

ABD'de 25 yıl önce yalancı suçlamalarla idam edilen karı-koca **Rosenbergler** için New York'ta kalabalık bir anma mitingi düzenlenmiştir. Mitingde, ABD Komünist Partisi Ulusal Başkanı **Henry Wilston** bir konuşma yapmış ve sağcı güçlerin detantı ortadan [illegible] soğuk savaşa geri dönme çabalarını kınamıştır. Wilston, ABD'de komünizm düşmanlığı psikozu yaratıldığını belirterek Batı'nın Afrika'ya yaptığı saldırıları gizlemek için Sovyetler'e ve Küba'ya karşı asılsız suçlamalar yapıldığını söylemiştir.

10 Wilmingtonlunun lideri **Ben Chavis**'in annesi **Elizabeth Chavis** de mitingde bir konuşma yapmış ve siyasal tutukluların serbest bırakılması için yürütülen kampanyanın şiddetlendirilmesi çağırısında bulunmuştur.

Lübnan gazetecileri Mısır'daki baskıları kınadı

DIŞ HABERLER SERVİSİ

Lübnan Yazarlar Birliği Başkanı tarafından yapılan bir açıklamada, Mısır gazetecileri ve yazarları ile dayanışma içinde olunduğu bildirilmiş ve Mısır'da olup bitenlerin, insan haklarının en kaba bir biçimde çiğnenmesi demek olduğu belirtilmiştir. Lübnan Gazete Sahipleri Sendikası Başkanı tarafından yapılan bir başka açıklamada da, Mısır Hükümetinin Ortadoğu politikasını desteklemek istemedikleri için baskı altına alınan Mısırlı gazetecilerle dayanışma içinde olunduğu belirtilmiştir.

KIBRIS MEKTUBU

HASAN KAMİL

Sözümüz daha bitmedi

Geçen hafta bu köşede MHP'li faşistlerin Denktaş iktidarından yüz bularak Kuzey Kıbrıs'a akın ettiklerinden ve yerli faşistlerle sıcak ilişkiler içine girerek örgütlenmelerini hızlandırdıklarından söz etmiştik. Yazımıza devamla UBP'li bazı bakan ve milletvekillerinin de bu faşist örgütlenmelerde aktif rol oynadıklarına değinmiştik. Gerek faşist örgütlenmeler, gerekse Kıbrıs sorununa taraf ülkelerin son zamanlarda birbirleri ile yaptıkları temaslar, konuya bir kat daha ağırlık kazandırıyor. Çünkü hem Kıbrıs sorununa kalıcı ve adil bir barış getirmek, hem de çözüm yolunu emperyalizmin, özellikle de ABD emperyalizminin tezgâhında görmek, Kıbrıs emekçi halkının çıkarlarına doğal olarak ters düşmektedir. Yaşadığımız günlerin tarihsel önemide zaten burdan geliyor.

Şimdi, bu konuya açıklık getirirken, önce, Türkiye'nin dış politikasının değişmez konumlarından biri olan Kıbrıs üzerinde çokca spekülasyonların öteden beri yapıldığına dikkati çekelim. Öyle ki, sorunu, samimiyet koşulları içinde çözmeye taraftar olması halinde bile ciddi kuşkular yaratıyor. Çabalar, Kıbrıs'ın bağımlılığını, NATO'nun batmayan bir uçak gemisi olması yolundaki bağımlılığını pekiştirici bir eğilim taşıyor. ABD ve NATO üyesi ülkelerin dayatmaya çalıştığı çözümlere Ecevit'in de aklının yatmış görünmesi, Kıbrıs sorununda ne yapılmak istendiğini açıklığa kavuşturacağa benziyor.

Bu savımıza açıklık kazandırmak için konunun iki ayrı yönünü ele almamız gerekecektir.

Türkiye eğemen çevrelerinin borazanlığını yapan kalemşörlerden tutunuzda sosyal demokrasinin çıkmazlarına kılıf uydurmak için çırpınan yazarlara dek Kıbrıs sorununun ele alınış biçimi bu aşamada tehlikeli boyutlara varıyor. Özellikle, uzlaşmazlığın Kıbrıs Cumhurbaşkanı Kipriyanu'dan gediği yolundaki savlar, esas düşmanın, emperyalizmin ekmeğine yağ sürmektedir. Sorunun düğüm noktası yalnızca Kipriyanu değildir. Toplumlararası görüşmelerin başlatılması yolunu tıkayan tutumu, kuşkusuz Kipriyanu için olumlu not değildi. Bunun yanında Türk önerilerinin gerek hazırlanış, kerekse içerik bakımından yetersiz oluşunun, sorunun çıkmaza girmesine neden olduğunu söylememiz gerekir. Eğer Kıbrıs sorununda samimi olduğumuz savında isek, bu gerçeği de kabul etmek zorundayız.

Konunun öbür yanı, yazımızın başında da belirttiğimiz gibi Kuzey Kıbrıs'ta faşist örgütlenmelerin son zamanlarda yoğunluk kazanmasına ilişkindir.

Türkiye Başbakanı Ecevit, yurtdışı gezileri nedeniyle, ülkesinden Kıbrıs'a yeni bir hareket başlatan faşist komandolardan habersiz olabilir. Bu, konuya eğilmemesine belki bir gerekçe olarak getirilebilir. Ama, CHP ağırlıklı hükümet döneminde bu örgütlenmelerin yoğunlaşması, sütunlarından Kıbrıs konusunda ahkâm kesen anlı şanlı «ben ilericiyim» diyen beylerin hiç mi dikkatini çekmedi?

Ecevit'in bir yandan Kıbrıs sorununa çözüm ararken, öte yandan MHP'li faşistlerin Kıbrıs'a akın etmelerini engelleyici girişimlerde bulunması artık zorunluluk haline gelmiştir. Nüfus kaydırılmasına son verecek ciddi önlemler almak ve kuzey Kıbrıs'ta faaliyetleri tehlikeli boyutlara varan komandoların Kıbrıs'tan çıkarılmalarına olanak sağlayacak siyasal nitelikli girişimlere ivedilikle sarılması gerekmektedir. Tüm faşistlerin Ada'dan çıkarılması, faşist yuvaların dağıtılması, Kıbrıs'ta çözümü kolaylaştırıcı bir etken olacaktır. Aksi taktirde bugün Kıbrıs'a yığılan faşistlerin yaratacakları sorunlar ve olaylar, daha tehlikeli boyutlara ulaşacaktır. Bunun yanında, Türkiye de dahil olmak üzere birçok ülkenin imzasını taşıyan Helsinki Sonuç Belgesi'nin Kıbrıs sorununda hayata geçirilmesi şarttır. Şu iyi bilinmelidir ki NATO çerçevesinde bir çözüm Kıbrıs'a barış getirmiyecektir. Sorun çözümlenmeyecektir. Kıbrıs sorununun kanayan bir yara olması ise Türkiye'nin gerçek çıkarları ile çelişir. Herkesin bu gerçeği kavraması gerek.

★ ÇARLIK RUSYASINDA YÜZ YILLIK BİR GERİLİK İÇİNDE YAŞAYAN KIRGIZLAR, BUGÜN SOSYALİST ÜRETİME GEÇTİLER VE SANAYİLEŞMİŞ BATI ÜLKELERİNE SANAYİ MALI İHRAÇ EDİYORLAR.

★ EKİM DEVRİMİ'NDEN ÖNCE ALFABELERİ BİLE OLMAYAN KIRGIZ HALKI, TÜM DÜNYANIN TANIDIĞI CENGİZ AYTMATOV'LAR YETİŞTİRİYOR.

★ KIRGIZLARIN KALKINABİLMESİ İÇİN DİĞER SOVYET HALKLARI BÜYÜK BİR DAYANIŞMA GÖSTERDİ. KIRGIZ HALKI YILLARCA VERGİLERDEN MUAF TUTULDU.

SSCB'de küçük halklar: İlerleme sırası var mı?

Kırgızistan'da kurulan Toktogul Hidroelektrik Santralinde çalışan işçiler. Baraj, 400 bin hektar alanı tarıma açacak ve işlenmekte olan bir milyon hektar alana yeni su kaynağı sağlayacak.

15 tane sosyalist cumhuriyet, çeşitli özerk cumhuriyet birçok özerk bölge ve 130 milliyetten oluşan Sovyetler Birliği'nde birçok küçük halk var. Bunlardan bir tanesi de Kırgızistan Sovyet Sosyalist Cumhuriyeti halkı. Kırgızistan'ın kalkınması, Sovyetler'deki küçüklü büyüklü bütün halkların, kardeşçe bir dayanışma içinde nasıl hızla ilerlediğine güzel bir örnek oluşturuyor. Aşağıda, 1917 Ekim Devrimi'nden sonra Kırgız halkının kalkınmasını anlatan bir yazı sunuyoruz.

Büyük Ekim Sosyalist Devrimi'nin, dünyada ilk işçi ve köylü devletini kurmağa davet ettiği yüzden fazla halk ve millet arasında Kırgızlar da vardı. Rusya'da yaşayan bazı uluslar gibi Kırgızların da kendi devleti yoktu. 1917 yılına kadar Kırgızlar, pederşahi - feodal düzen koşullarında göçebe hayatı sürerlerdi. Kırgızların alfabesi bile yoktu.

«RUSYA'NIN VE DOĞUNUN BÜTÜN MÜSLÜMAN EMEKÇİLERİNE»

Sovyet hükümeti, Büyük Ekim Devrimi'nden hemen sonra 3 Aralık 1917'de Rusya ve Doğunun bütün müslüman emekçilerine bir çağrıda bulundu. Çağrıda özetle şöyle deniliyordu: «Ulusal yaşamınızı serbestçe ve engelsiz olarak kurunuz. Bunu yapmağa hakkınız var. Bütün Rusya halklarında olduğu gibi sizin de haklarınızı, devrimci organların, işçi, er ve köylü milletvekilleri Şuraları'nın koruduklarını biliniz... Ülkenizin sahipleri olmalısınız! Hayatınızı istediğiniz gibi kendiniz kurmalısınız. Bunu yapmağa hakkınız vardır, çünkü kaderiniz kendi ellerinizdedir.»

KIRGIZİSTAN BU GÜN SANAYİLEŞMİŞ BİR ÜLKE OLDU

Bugün Kırgızistan, ekonomi ve kültürü geliştirmede yüksek düzeye ulaşan hükümran Birlik Cumhuriyetidir.

Kırgız halkı, yüzyıllık bir gerilikten kurtulmak için aynı zamanda, ekonomik, sosyal ve kültürel bakımından memleketini geliştirmek zorunda kalmıştı. Sanayileşme, Çarlık Rusya'dan kalma diğer uzak bölgelerdeki gibi bu cumhuriyette de ekonomik geriliğe son verebilecek başlıca koşuldu. Sanayileşme, ülkenin eski zamanlarındaki sanayi ve tarım bölgelerine bölünmüşlüğe son verdi. 1928 yılından başlayarak ilk iki beşyıllık plan döneminde Kırgızistanda elektrik üretimi 36 kat arttı. 200 kadar sanayi işletmesi faaliyete geçirildi. Sanayileşme ve tarımın kollektifleştirilmesi, göçebe hayvan yetiştiricilerine yerleşme olanağını sağlamıştı.

DİĞER HALKLAR KIRGIZLARI SOSYALİST ÜRETİME GEÇİRDİ

Ekonomi ve kültürü geliştirme işinde, SSC Birliği'nin diğer halkları Kırgızlara paha biçilmez yardımda bulundular. Onlar, cumhuriyetin hızla geliştirilmesi için büyük çabalar harcamış, büyük fedakârlıklara katlanmışlardı. Lenin, Rusya'nın proleterlerine bunu yüksek bir ödev olarak vasiyet etmişti. Rus işçi sınıfı, Rus halkı bu borcunu şerefle yerine getirmişti.

KIRGIZLARDAN YILLARCA VERGİ ALINMADI

Dikkate değer olaylara işaret edelim. Kırgız halkı, tarım ve genel vergilerden ya tamamen ya da kısmen yıllarca muaf tutulmuştu. Bu cumhuriyette üretilen mahsulün satın alma fiyatları, geri bırakılmış bu bölgelere gelişme olanağını sağlayan bir düzeyde tutuluyordu.

Bütün bunlar, Kırgızistan'da tarımı kalkındırmak olanağını sağlayan önemli bir etken oldu. Bu sayede köylüler, öbür cumhuriyetler köylüleriyle birlikte büyük sosyalist üretim sistemine geçebildiler.

KIRGIZİSTAN BATI ÜLKELERİNE SANAYİ MALI İHRAÇ EDİYOR

Kırgızistan'da üretilen mallar, pamuk (ülkede toplanan pamuğun % 2,8'i şeker pancarı (bu bitkinin üretiminde cuhuriyet beşinci geliyor), demir olmayan, antimon ve elektronik cihazlar, Federal Alman Cumhuriyeti, Fransa, İngiltere, İtalya'ya ihraç edilmektedir. Kırgızistan, yün ve koyun eti üretiminde Rusya Federasyonu ve Kazakistan'dan sonra ülkede üçüncü geliyor, Kırgızistan'da üretilen tarım makineleri, dünyanın 25 ülkesinde kullanılmaktadır.

SSC Birliğinde bütün ailelerin % 21'i kırgız malı çamaşır makinesi satın alıyor. SSC Birliğinde son yılarda kurulan bütün yeni apartıman dairelerinin 1/7'inde, Kırgısiztan'da yapılan elektrik ampulleri yanıyor. İlk otomobil buraya 30 yıllarının başlarında develere ulaştırılmıştı. Bugün Kırgızistan kendisi kamyon üretiyor.

KIRGIZLARIN BİR ZAMANLAR ALFABESİ BİLE YOKTU

Kırgızistan'da Sovyet egemenliği yıllarında gerçekten de kültür devrimi yapıldı. 20 yılların başlarında Kırgızlar alfabeye kavuştuktan ve cehaletten kurtulduktan sonra halkın sosyalist kültürünü oluşturmak için uygun koşullar yaratıldı.

Bugün Kırgız edebiyatı, film, tiyatro ve plastik sanatları bütün dünyada ün yaptı. Örneğin, bir kırgız olan Cengiz Aytmatov'un kitapları 35 ülkede çıkıyor. Onun yarattığı kahramanlarda sadece eski zamanlardan kalma özel milli çizgiler değil, sosyalist Kırgız ulusunun yeni karakteri de özgüdür.

SOVYET CUMHURİYETLERİ AİLESİNDEKİ KÜÇÜK HALKLAR HIZLA İLERLİYOR

Kırgızistan Yüksek Şura Prezidyumu başkan yardımcısı SSC Birliği halk ressamı Gapar Aytinev, cumhuriyetin sosyal, ekonomik ve kültürel bakımdan geliştirilmesinde kaydedilen başarıları yorumlarken şunları söylemişti:

«Başarılarımız, yalnız yardımlaşmanın tabii bir şey olduğu Sovyet halklarının tek ailesinde mümkün oldu. Fakat biz kendi milli cumhuriyetlerimizin çerçevesi içinde yaşamak istemiyoruz. Çünkü ancak hep birlikte yüzyıllık gerilikten kurtulmak ve kısa bir zamanda feodalizmden gelişmiş sosyalizme ulaşmak mümkün oluyor.»

KAPİTALİZMİN
YENİ GELİŞMELERİ
VE ÇELİŞKİLERİ
192 Sayfa
30 TL
N. İnozemtsev
KONUK YAYINLARI
POSTA KUTUSU: 749
İSTANBUL
TEMEL DAĞITIM
HİMAYE-İ ETFAL SOK
ORHANBEY İŞHANI
NO 6 KAT 1 DA.1
CAĞALOĞLU İST

Cevdet Alsan
Türk-Sovyet
Halklarının Kardeşliği
'Türk-Sovyet İlişkilerinin Kısa Bir Tarihçesi'nin ışığında
anti-Sovyet ve gerici akımlara
zorunlu bir cevap
10 lira
SORUN YAYINLARI
İsteme Adresi: P.K. 231 Aksaray/İst.
Dağıtım: TEMEL DAĞITIM

2. BASIM
FAŞİZMİ
EZECEĞİZ
Dolores İbarruri
424 Sayfa 55 TL
KONUK YAYINLARI
POSTA KUTUSU: 749
İSTANBUL
TEMEL DAĞITIM
HİMAYE-İ ETFAL SOK.
ORHANBEY İŞHANI
NO 6 KAT 1 DA.1
CAĞALOĞLU İST.

Doğumunun 96. yıldönümünde büyük
devrimcinin anısına armağan
50. kitabımız
Georgi
DİMİTROF
Yaşam öyküsü ve savaşımı
Ponomaryov'un önsözü
B. Üstüngel'in sonsözüyle
460 sayfa 50 lira
KONUK YAYINLARI
[illegible]
Türkiye Dağıtımı
TEMEL DAĞITIM
Himaye-i Etfal Sok.
Orhanbey İşhanı No 6
Kat 1 D. 1 Cağaloğlu-İstanbul

TEMMUZ AYINDA BİR AET HEYETİ GELİYOR

★ AET HEYETİ İLE, TÜRKİYE'NİN «ACİL İSTEMLER»İ ÜZERİNDE ÖN GÖRÜŞMELER YAPILACAK

ANKARA, (ANKA)

Temmuz ayının ikinci yarısında Caporal başkanlığında üç kişilik bir Avrupa Ekonomik Topluluğu Heyeti'nin Türkiye'ye gelmesi beklenmektedir. AET heyeti ile Türkiye'nin «acil istemleri» üzerinde ön görüşmeler yapılacağı bildirilmektedir.

Edinilen bilgiye göre, Türkiye'nin AET'den «acil istemleri»ni belirleme çalışmalarına önümüzdeki günlerde Dışişleri Bakanlığı'nın koordinatörlüğünde başlanacaktır. Temmuz ayının ikinci yarısında AET yetkilileriyle üzerinde görüş alış-verişi yapılacak istemlerin, Eylül ayı başında bir Türkiye heyeti tarafından Brüksel'e götürülmesi planlanmaktadır.

Türkiye - AET ilişkilerini yeniden düzenleyebilmek amacıyla ortaklık anlaşmasının bazı maddelerinde değişiklik yapılmasını öngören çalışmalara ise Dördüncü Beş Yıllık Kalkınma Planı ile birlikte başlanacaktır. Türkiye'nin ortaklık anlaşmasına ilişkin değişiklik önerilerinin Dördüncü Plan'ın tamamlanmasından sonra belirlenebileceği ve bu önerilerin Türkiye - AET Ortaklık Konseyi'nin büyük bir olasılıkla aralık ayında yapılacak toplantısında tartışılacağı belirtilmektedir.

ACİL İSTEKLER

Yetkililer, Türkiye'nin AET'den acil isteklerinin dört ana konuda yoğunlaştığını bildirmektedirler. Bu konular şöyle sıralanmaktadır:

— Türkiye'nin tarım ürünlerine AET ülkelerinde sürüm kolaylığı sağlanması.

— Türkiye'nin ihraç sanayi ürünleri üzerindeki mevcut kısıtlamaların kaldırılması.

— Türkiye işçilerinin AET ülkelerinde serbest dolaşımı konusundaki gecikmeler nedeniyle, bu konuda Türkiye'ye bazı telafi edici olanaklar tanınması.

Viranşehir'e bağlı 87 yerleşim merkezi 3 gündür susuz

★ VİRANŞEHİR KAYMAKAMLIĞI ÖNÜNDE TOPLANAN KÖYLÜLER «SU... SU...» DİYE BAGIRDI

VİRANŞEHİR (THA)

Viranşehir'e bağlı köylerin içme suyunu karşılayan Derik Kanok Grup içme suyu vanasının arızalanması nedeniyle bölgede 87 yerleşim merkezinde yaklaşık 70 bin kişinin üç günden beri susuz kaldığı saptanmıştır.

YSE'ye ait Derik ilçesindeki Kanok Grup içme suyunu köylere akıtan şebekenin ana vanası arıza yapınca, Viranşehir ilçesine bağlı 87 yerleşim merkezinin 3 gündenberi susuz kaldığını belirten Kaymakam **Mustafa Demir**, arızanın giderilmesi için durumun YSE Bölge Müdürlüğüne bildirildiğini söylemiştir. Bölgede yaklaşık 70 bin kişinin susuz kalmasına yolaçan vanadaki arızanın ne zaman giderileceğinin de bilinmediğini ifade eden kaymakam Mustafa Demir, susuz kalan bazı köylerde halkın sarnıç suyunu kullanmak zorunda kaldığını söylemiştir.

Öteyandan, üç günden beri susuz bulunan 87 yerleşim merkezinde oturan bir grup köylü, dün sabah Viranşehir kaymakamlık binası önünde toplanarak «su... su...» diye bağırmışlardır. Köylüler daha sonra, Kaymakam Mustafa Demir'in arızanın kısa zamanda giderileceği yolunda teminat vermesi üzerine dağılmışlardır.

Bankalar Konsorsiyumu yetkilileri bugün geliyor

HABER MERKEZİ

Uluslararası 8 bankadan oluşan «Bankalar Konsorsiyumu» yetkililerinin diğer 220 banka ile yaptığı görüşmelerin tamamlandığı Konsorsiyum yetkililerinin bugün Türkiye'ye geleceği haber verilmektedir. Bankalar Konsorsiyumu'nun Türkiye'nin yaklaşık 2,5 milyar dolarlık borcunu ertelemesi ve 350-500 milyon dolarlık nakit kredi vermesi beklenmektedir.

TEK Genel Müdürü Yücel görevden alındı, yerine İETT Genel Müdürü Türkoğlu atandı

ANKARA (İSTA)

Türkiye Elektrik Kurumu Genel Müdürü **Behçet Yücel**, dün görevden alınmış ve yerine İETT Genel Müdürü **Gültekin Türkoğlu** atanmıştır. 12 Mart döneminde Genel Müdür **Mehmet Erdemir**'in Sıkıyönetim Mahkemesi tarafından gözaltına alınması ile TEK Genel Müdürlüğüne atanan **Behçet Yücel**, 12 Mart sonrası kurulan hükümetler tarafından zaman zaman görevden alınmak istenmiş, ancak her defasında görevde kalmayı başarmıştır.

Mehmet Erdemir'in görevden alınması sırasında yapılan tertibe de adı karışan Yücel'in başka bir göreve getirileceği bildirilmiştir. Yücel'in görevden alınmasına ve yerine Gültekin Türkoğlu'nun atanmasına ilişkin kararname, dünkü Resmi Gazete'de yayınlanarak yürürlüğe girmiştir. Yeni TEK Genel Müdürü İstanbul Belediyesi eski Başkanı Ahmet İsvan tarafından İETT Genel Müdürlüğüne atanmıştı.

Geçen yıl 690 kuruştan yediğimiz pirinci bu yıl 15 liraya yiyebileceğiz

İSTANBUL (İSTA)

Geçtiğimiz yıl perakende satış fiyatı 690 kuruş olan ithal malı Pencap pirincinin bu yılki perakende satış fiyatı 15 lira olarak saptanmış ve bir süre önce Pakistan'ın Karachi Limanından yüklenen 20 bin ton pirincin dağıtımına başlanmıştır.

Toprak Mahsulleri Ofisi yetkililerinden alınan bilgiye göre «ince uzun» bir yapıda olan Pencap pirinci, Mersin ve İstanbul Limanlarında boşaltılmış, gemilerle diğer illere gönderilmeye başlanmıştır. Tip ve lezzet açısından bu pirincin halk tarafından benimsenmediğini belirten yetkililer, geçen yıl 620 kuruş olan toptan satış fiyatının da bu yıl 14 lira olarak saptandığını belirtmişlerdir.

Kamu kuruluşları tarafından üretilen malların aracısız satılmasına ilişkin proje YPK'ya sunuldu

ANKARA (İSTA)

Ticaret Bakanı **Teoman Köprülüler**, halkın ucuz fiyatla alışveriş etmesi için, Tarım Satış Kooperatifleri ile Kamu İktisadi Teşebbüsleri tarafından üretilen malların yerel yönetimler, GİMA ve Tüketim Kooperatiflerine aracısız verilmesini sağlayacak olan projenin, Yüksek Planlama Kuruluna sunulduğunu söylemiştir.

Polatlı Belediyesi tarafından kurulan Tanzim Satış Mağazasının dün sabah yapılan açılış töreninde konuşan Ticaret Bakanı Teoman Köprülüler, mağazanın, Ticaret Bakanlığına bağlı Tarım Satış Kooperatiflerinin ürettiği malları aracısız halka satacağını hatırlatmıştır.

Köprülüler, il ve ilçe düzeyinde tanzim satış mağazaları açılmasına hükümetin destek olacağını böylece, üretici ile tüketici arasındaki mesafenin kısaltılarak halkın gündelik gereksinimlerinin sağlanmasını fiyat artışlarına karşı korunacağını belirtmiştir.

SEFERHİSAR'DA «ALADAĞLI MİHO» OYUNU SERGİLENDİ

Mahir ULUS bildiriyor

Seferhisar = Seferhisar'ı Tanıtma ve Kültür Derneği Sanat Kolu, Ömer Polat'ın Aladağlı Miho oyununu sahneye koymuş, oyuna halk büyük ilgi göstermiştir.

Faşistler, eğitim enstitüsü müdürlerine ölüm tehditleri yağdırıyor

★ GAZİANTEP EĞİTİM ENSTİTÜSÜ MÜDÜRÜ HALİL İBANA'YA YAZILAN MEKTUPDA, GOREVİ BIRAKMAZSA ÖLDÜRÜLECEĞİ SÖYLENİYOR

★ Faşistlerin giriştiği yıldırma çabaları çoğunlukla cezasız kalıyor ve tehditleri düzenleyenlerle saldırıda bulunanların bilinmesine karşın bir şey yapılamıyor.

GAZİANTEP, (İSTA)

Yurdun çeşitli bölgelerindeki eğitim enstitülerinde faşist tırmanışı önleme ve birçok okuldaki faşist işgalleri kaldırma çabaları sürerken, enstitülerde göreve başlayan ve hemen ardından faşistlerin boy hedefi haline gelen öğretmenlere yapılan tehdit ve saldırılar yoğunlaşmaktadır.

Bursa örneğinde olduğu gibi açık ya da gizliden yapılan tehditler bir yerde saldırı şekline dönüşmektedir. Faşistlerin giriştiği yıldırma çabaları çoğunlukla cezasız kalmakta, tehditleri savuranlar ya da saldırı düzenleyenler bilinmesine karşın hiç bir şey yapılmamaktadır. Bunlara benzer bir örnek de bugünlerde Gaziantep Eğitim Enstitüsünde yaşanmaktadır. Öğrenildiğine göre Okul Müdürü **Halil İbana**'ya hergün telefonlarla veya mektuplarla tehdit yağmaktadır. Çoğunlukla kimlikleri belli olan ve halen okulda öğrenci bulunan bu faşistler hakkında herhangi bir takibata gidilmemektedir. Halil İbana'ya yazılan tehdit mektuplarından birinde şöyle denilmektedir:

«Komünist Halil Köpeği

29 Mayıs 1978 gününe okulu ertelemeniz bizi çok sevindirdi. Çünkü bugün bizim için mutlu bir gündür. Ama siz tarih düşmanları bu kültürden mahrumsunuz.

Nasılki FATİH İstanbul'u Bizans tekfurundan Allahın yardımı ile temizlediyse bizde bugün sizi bu okuldan temizleyeceğiz. Bugün sizin sonunuz olacak. Biz atalarımıza verdiğimiz sözü yerine getireceğiz. Siz de yoldaşlarınız için direnin. Bakalım kârlı kim çıkacak. Çünkü bugünün ayrı bir anlamı var bizim için. Bunda, ölüm de olsa kararlıyız.

İyi dinle imansız köpek. Namussuz alçak. Belki sen bunlara güleceksin, İslam Savaş da senin gibi düşünüyordu ama sonu belli. Öyleyse çekil aradan. Ölünce, yanında bulunanlar sana bir fatiha dahi okumazlar. Çocuğuna bir lirayı çok görürler. Çünkü maddiyatçıdırlar. İslam Savaş'a toplanan paralar dahi ailesine ulaşmadan TÖB-DER'e silah alımında kullanıldı. O yine kara toprakla başbaşa kaldı. Senin de akibetin aynı olacak. Sana son ihtarlarımız.

Unutma ki seni ne Uğur köpeği, ne de İrfan alçağı, Amerikan uşağı, Moskova beslemesi Bülent kurtarır. Bizden söylemesi. Çekil aradan çekil, çekil, çekil ulan köpek.

Bunu sana değil geride kalan çocuklarına acıdığımız için yazıyoruz.

Bre alçak köpek, bu memleketin ekmeğini yiyip ihanet ediyorsun.

Belki bu mektuplar hergün geliyor dersin ama, bir gün pişman olursun ama nafile...

Sana söylüyorum. Git oradan ölmek istemiyorsan.

Yaşasın 525. fetih günü ile eğitim fethini birleştiren ülkücü gençlik.

Kahrolsun Rus, Çin, Amerikan uşakları.

Alper Yiğittürk»

Kıbrıslı öğrenciler Kıbrıs Türk Yönetimi İstanbul Temsilciliği Müfettişinin görevden alınmasını istedi

İSTANBUL, (İSTA)

Kıbrıs Türk Yönetimi İstanbul Temsilciliği ve bürolarının, Türkiye'de öğrenim gören Kıbrıslı öğrencilerin üzerinde baskılarını artırdığı bildirilmektedir. Kıbrıslı öğrenciler, İstanbul Temsilciliği Müfettişi Günay Andaç'ın görevinden alınmasını istemişlerdir.

Kıbrıslı öğrenciler, yurtlarından atıldıklarını yönetmeliklere aykırı olarak burs ve nakdi yardımlarının kesildiğini belirtmektedirler. Geçtiğimiz gün aralarında KOGEF Genel Başkanı **İsmail Kemal**'in de bulunduğu Kıbrıslı öğrencilerin sorunlarını görüşmeye gittikleri Kıbrıs Türk Yönetimi İstanbul Bürosu Müfettişi **Günay Andaç**, polis çağırmış ve öğrencilerin bir süre gözaltında tutulmalarına neden olmuştur.

Olayı nefretle karşılayan Kıbrıslı öğrenciler, **Günay Andaç**'ın görevinden alınması için mücadele edeceklerini kaydetmişlerdir.

Atalay ve Karakaş, Avrupa Parlamento Başkanları Toplantısına katılmak üzere Hollanda'ya gidiyor

ANKARA (A.A.)

Cumhuriyet **Senatosu** Başkanı **Sırrı Atalay** ile Millet Meclisi Başkanı **Cahit Karakaş**, Avrupa Parlamento Başkanları Toplantısına katılmak üzere bu sabah uçakla Hollanda'ya gideceklerdir.

Millet Meclisi Başkanı **Cahit Karakaş**, 22-24 Haziran tarihleri arasında yapılacak toplantıyla ilgili olarak verdiği demeçte, bütün Avrupa parlamentoları başkanlarının bu toplantıda biraraya geleceğini ve alınacak kararların ortak bir bildiri ile açıklanacağını söylemiştir.

Toplantılarda, Avrupa parlamentolarına doğrudan doğruya yapılacak seçimlerin milli parlamentolar için doğuracağı sonuçlar ile insan haklarını ulusal yasaların kapsamına alması, Avrupa Parlamentosu Dökümanter Düzenleme Merkezi çalışmaları yanısıra yasama ve yargı güçleri arasındaki ilişkiler konularında hazırlanan raporlar müzakere edilecektir.

Haşhas kapsülü taban fiyatının 40 lira olması isteniyor

KONYA, (THA)

Konya'nın Beyşehir, Ilgın, Akşehir ve Doğanhisar ilçelerinde ekimi yapılan haşhaş ürününde taban fiyatın 40 lira olması istenmiştir.

4 ilçenin çiftçileri yaptıkları ortak açıklamada, THA muhabirine **«Geçen yıl 22 lira olan taban fiyatı, diğer tüm girdilerdeki artışlar nedeniyle en azından 40 lira olarak ilan edilmelidir»** demişlerdir.

Tarım araç ve gereçlerini çoğunlukla aracıdan sağladıklarını belirten çiftçiler, devletin bu konuya el atmasıyla haşhaş maliyetinin düşeceğini, durum böyle olduğundan şimdiye kadar açıklanan taban fiyatların üreticiyi tatminden uzak olduğunu ve tümünün yeniden ilan edilmesi gerektiğini belirtmişlerdir.

SSK'nın aldığı ilaç fabrikası ilaç tüketiminin üçte birini karşılayacak

★ SOSYAL GÜVENLİK BAKANI HİLMİ IŞGUZAR, İLAÇ SORUNUNUN ÇÖZÜMLENDİĞİNİ VE ARACILARIN ORTADAN KALDIRILDIĞINI BİLDİRDİ...

ANKARA (İSTA)

Sosyal Sigortalar Kurumuna ilaç fabrikası kurma yetkisi veren kanunun uygulanması 6 sene sonra gerçekleşmiş ve devlet ilk kez bir ilaç fabrikasına sahip olmuştur. SSK'nın İstanbul'da 120 milyon liraya aldığı İltaş İlaç Fabrikası sayesinde yılda 40 milyon lira kâr edeceği ve ilaç tüketiminin üçte birinin bu fabrika tarafından karşılanacağı bildirilmiştir. Sosyal Güvenlik Bakanı **Hilmi İşgüzar** konu ile ilgili olarak düzenlediği basın toplantısında, **«Yıllardır sözü edilip de gerçekleşemeyen ilaç sorunu böylece çözümlendi. Aracılar ve gereksiz kârlar ortadan kaldırıldı»** demiştir.

SSK tarafından alınan ilaç fabrikasının halen 50 çeşit ilaç imal etmekte olduğunu, faaliyette bulunan fabrikanın ilaçların cins ve miktarının tespitinden sonra üretime başlanacağını belirten Sosyal Güvenlik Bakanı İşgüzar, SSK'nın yılda 700 milyon liralık ilaç sarfiyatını karşılamak için bakanlık bünyesinde yapılan çalışmaların ilerlediğini söylemiştir.

KURULUŞLARIN REKLAM HARCAMALARI 1977'DE 2 MİLYAR LİRAYI AŞTI

★ EN ÇOK REKLAM VEREN KURULUŞLAR BANKALAR...

★ 1977 YILI İÇİNDE KAMU VE ÖZEL KURULUŞLARA BAĞLI ÇEŞİTLİ BANKALARIN YAPTIKLARI REKLAM HARCAMALARININ 216 MİLYON LİRAYI AŞTIĞI BELİRLENDİ

★ REKLAMLARIN BÜYÜK KISMINI TELEVİZYON ÇEKİYOR...

İSTANBUL, (İSTA)

Kamu ve özel sektör kuruluşların yaptıkları reklam harcamalarının 1977 yılı içinde 2 milyar lirayı aştığı, 1977 yılı içinde en yüksek reklam harcaması yapan 50 kuruluş içinde bankaların ilk sıraları aldığı belirlenmiştir.

TÜSİAD tarafından yapılan bir araştırmada reklam harcamalarının 1977 yılı içinde 2 milyar 105 milyon liraya ulaştığı belirtilmektedir. Bu reklamlardan büyük bir kısmının ise bankalar tarafından yapıldığı, 1977 yılı içinde kamu ve özel kuruluşlara bağlı çeşitli bankaların yaptıkları reklam harcamalarının 216 milyon lirayı aştığı belirlenmiştir. Yapılan hesaplamalar reklam konusunda, gıda sanayiinde faaliyet gösteren kuruluşların ikinci, alkolsüz içki ve bira sanayii kuruluşlarının ise üçüncü sırada yeraldığını ortaya koymuştur.

TÜSİAD'a göre 1977 yılı içinde 2 milyar lirayı aşan reklam harcamalarının 900 milyon liralık bölümünü televizyon çekmiştir. Yazılı basın tarafından alınan reklamların parasal tutarı ise 815 milyon lirayı aşmaktadır. Reklamların 90 milyon liralık bir bölümünü ise radyo toplamıştır.

Öteyandan 1977 yılı içinde en yüksek reklam harcaması yapan 50 kuruluş belirlenmiştir. Bu elli kuruluş arasında ilk sıraları bankaların aldığı belirlenmiştir. 50 kuruluş arasında yapılan sıralamada Akbank 31 milyon liralık harcama ile ilk sırayı alırken, İş Bankası 24 milyon, Yapı ve Kredi Bankası 22 milyon, Ziraat Bankası 19 milyon, Emlâk Kredi Bankası ise 19 milyon liralık harcamalarla Akbank'ı izlemişlerdir.

TÜSİAD'ın yayın organı Görüş'te ayrıca en çok reklam alan gazetelerin dökümü de yapılmıştır. Hürriyet 342 milyonluk reklam geliri ile ilk sırayı alırken, Milliyet 140 milyonluk gelirle onu izlemiş, arkadan Tercüman ve Günaydın Gazeteleri gelmiştir.

Türkiye-SSCB ilişkilerinin 60 yılı..

Hazırlayan: İSTA Araştırma Servisi

M. Kemal: "Dış politikamızın temeli Sovyet dostluğudur,,

-1-

★ **SOVYETLER BİRLİĞİ İLE SURDURÜLEN DOSTLUK İLİŞKİLERİNİN GELECEĞİNDEN KAYGILANAN MUSTAFA KEMAL BİR KONUŞMASINDA HİTLER VE MUSSOLİNİ'Yİ KASTEDEREK ŞÖYLE DİYORDU: «DIŞ POLİTİKAMIZIN TEMELİ SOVYET DOSTLUĞUDUR. AVRUPA'DA BİRÇOK MACERAPEREST ALMANYA VE İTALYA'NIN BAŞINDA BULUNUYOR. DOSTUMUZ SOVYET HÜKÜMETİ ACİZLERLE MACERAPERESTLERİN YANLIŞ HAREKETLERİNDEN YARARLANMASINI BİLECEKTİR.»**

Mustafa Kemal, Ulusal Kurtuluş Savaşının ateş yıllarında şöyle diyordu:

«Resmen Sovyet Cumhuriyeti ile Muharebe edilmiştir... Sovyet Cumhuriyeti, bizim muhtaç olabileceğimiz maddi yardımın hepsini vaad etmiştir.» (8 Temmuz 1920).

Ocak 1922'de, Türkiye'ye, Ukrayna Sovyet Sosyalist Cumhuriyeti'nin olağanüstü elçisi olarak bir heyetle birlikte gelen Frunze, itimat mektubunu verdiğinde Mustafa Kemal'in sözleri şunlar oluyordu:

«Ukrayna hükümetinin olağanüstü elçisi ve yiğit kızıl ordusunun şanlı ve kahraman başkumandanını büyük bir sevinçle kabul eder ve dost Ukrayna milletini birçok defalar zafere sevkeden kıymetli askerlerini onun şahsında selamlarım... Emperyalizmin en şiddetli taarruzlarına hedef olan Türkiyeliler, Karadeniz'in öbür tarafında aynı ihtiraslara karşı mücadele eden milletler ki, Ukrayna'nın müttefiki olan Rus Şuralar Birliği ile Türkiye arasında güçlü bir dostluk kurulmasına hizmet etmiştir... Türkiye'nin hayati şartları en çok tehlikelerle sarılı olduğu zamanda bile Karadeniz'in öbür tarafında sadık dost ve müttefikleri bulunduğunu hatırlayabilir diye kullandığınız cümleyi Türk halkı ve T.B.M.M. hükümeti adına memnuniyetle ve teşekkürle senet sayarım...»

4 Ocak 1922 tarihinde Mustafa Kemal Paşa Lenin'e uzun bir mektup yolluyor ve o mektupta şöyle diyordu: «Bildiğiniz gibi Türk ve Rus halkları yüzyıllarca sürdürülmüş boyunduruk zincirini bir hamlede silkip attıktan sonra, kendi halklarının da bu yolu izleyeceklerinden dolayı büyük korkuya kapılan batılı emperyalist ve kapitalist kuvvetlerin saldırısına uğradığından, halklarımız arasındaki yakınlık ve anlaşma kendiliğinden doğmuştur... Sonuç olarak bugünün Türkiyesi bir bakıma Batı Avrupa'dan çok Rusya'ya daha yakındır.»

1922 yılının 1 Martında. T.B.M.M. Üçüncü toplanma yılını açarken yaptığı konuşmada Mustafa Kemal şunları söylüyordu:

«Rus Şuralar Cumhuriyetiyle mevcut en iyi ilişkilerimiz ve bağlarımız bu geçirdiğimiz yıl zarfında en mükemmel bir şekilde gelişmeye devam etmiştir. 16 Mart'ta Moskova'da bir dostluk antlaşması aktettik. Bu antlaşma ile emperyalizmin ihtiraslı atılımlarına hedef olan iki devlet arasında tabii amillerden meydana gelen dayanışma bir hukuk şekli ile de tespit edilmiş oldu.»

1924 yılında, cumhuriyetin ilanından sonra durum değişmemiş, pekişmişti. Mustafa Kemal şöyle diyordu:

«Eski dostumuz Rusya Sovyet Cumhuriyeti ile ilişkilerimiz dostluk vadesinde hergün daha çok gelişmekte ve ilerlemektedir. Cumhuriyet hükümetimiz, Rusya Sovyet Cumhuriyetiyle hakiki ve geniş iyi ilişkileri, geçmişte olduğu gibi, politik şiarı saymaktadır.»

Ve Mustafa Kemal'in T.B.M.M. ikinci dönem ikinci toplantısını açarken söylediği şu sözler mecliste sürekli alkışlarla karşılanıyordu

1 Kasım 1931'de Atatürk'ün ağzından şu sözleri duyuyoruz:

«Büyük dostumuz Sovyet Rusya'nın Sayın Dışişleri Komiserini Ankara'da kabul etmekle memnun olduk. İki memleketin tecrübe geçirmiş dostça ilişkilerini aynı güçle ve içtenlikle sürdürmek iki tarafın büyük menfaat ve katıksız isteklerinin gereğinden olduğu bu vesile ile de ortaya çıkmış ve belirmiştir.»

1935 yılının 9 Mayısında, CHP Dördüncü Büyük Kurultayını açarken Atatürk şöyle konuşuyordu:

«Sovyetlerle dostluğumuz, her zamanki gibi sağlamdır. ve içtendir. Kara günlerimizden kalan bu dostluk bağını, Türk ulusu unutulmaz değerli bir hatıra bilir. İki memleket arasında her yönden teğetler, sıklaşmakta ve genişlemektedir... Devletlerimiz. hükümetleriyle ve uluslarıyla her fırsatta birbirlerine nasıl inandıklarını ve ne kadar güvendiklerini bütün dünyaya göstermektedirler. Son günlerde boğazlar meselesini ortaya koyduğumuz zaman, Sovyetlerin bizim tezimizdeki doğruluğu ve haklılığı bildirmiş olmaları, Türk ulusunda yeniden derin dostluk duyguları uyandırmıştır. Türk - Sovyet dostluğu uluslararası barış için şimdiye kadar yalnız fayda getirmiştir. Bundan sonra da yalnız hayırlı ve faydalı olacaktır.»

Ağır hasta olduğu 1938 yazında ise, Atatürk, Kurtuluş Savaşından beri Sovyetlere karşı sürdürdüğü kararlı dostluk politikasını, belki gelecekte ne olacağı kaygısından doğan bir endişeyle, şöyle dile getiriyordu.

«Dış politikamızın temeli Sovyet dostluğudur. Sovyet dostluğuna zarar vermemek şartıyla İngiltere ile bir anlaşmanın faydası olur.»

Ve:

«Avrupa'da birçok maceraperest Almanya ve İtalya'nın başında cebren bulunuyorlar (Mussolini ve Hitler kastediliyor.) Bunlar bugün dünyayı kana boyamaktan çekinmeyeceklerdir. Eski dostumuz Sovyet Hükümeti acizlerle maceraperestlerin yanlış hareketlerinden yararlanmasını bilecektir. Bunun neticesinde dünyanın durumu ve dengesi tamamen değişecektir. İşte bu devre esnasında doğru hareket etmesini bilmeyip en küçük bir hata yapmamız halinde başımıza mütareke yıllarından daha çok felaketler gelmesi mümkündür.»

Türk - Sovyet ilişkileri açısından, adeta bir vasiyet niteliği taşıyan bu sözlerinde ve kuşkusunda ne kadar haklı olduğu ölümünün hemen ardından patlayan İkinci Dünya Savaşı sırasında Türkiye'nin Sovyetlere karşı izlediği güvensizlik ve düşmanlık politikasıyla ve bunun uzun süre giderilemeyen kötü sonuçlarıyla doğrulanıyordu.

Mustafa Kemal'in Türk - Sovyet ilişkilerinde izlediği çizgi, onun ölümünden sonra, özellikle soğuk savaş yıllarında, Türkiye'nin yeniden emperyalizme teslim edildiği 1947 sonrası dönemde, egemen güçlerce hep gözlerden gizlenmek, yeni kuşakların belleklerinden silinmek istendi. Ne Kurtuluş Savaşı sırasındaki Sovyet yardım ve desteği ne de hep «izindeyiz» denilen Atatürk'ün Sovyetlere karşı izlediği dostluk politikası, hiçbir şekilde yansıtılmadı; tarih kitaplarına sokulmadı bile.

Aradan yarım yüzyılı aşkın bir süre ve koskoca bir soğuk savaş dönemi geçti. Köprülerin altından çok sular aktı. Şimdi dünyada barış ve

(Devamı 7. Sayfa'da)

Faşist-Maocu ortaklığının somut belgeleri

E.SÖYLER — A. ENGİN

Alman faşistleri haykırıyor :Yaşasın Mao

-1-

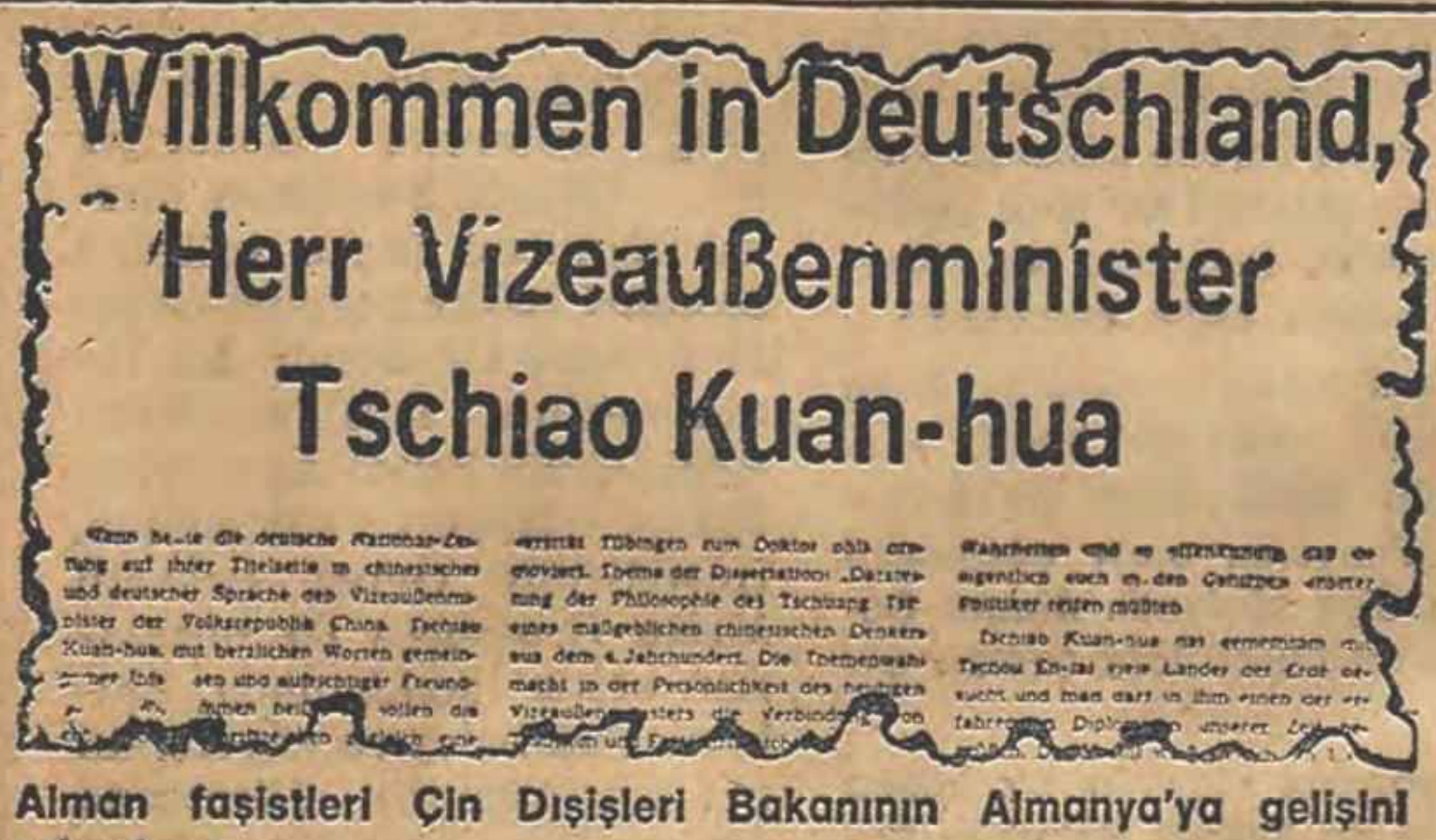

Willkommen in Deutschland, Herr Vizeaußenminister Tschiao Kuan-hua

Alman faşistleri Çin Dışişleri Bakanının Almanya'ya gelişini selamlıyor...

Maoculuk ve Pekin yönetiminin politikası bu gün yeryüzünde emperyalizmin yedek gücü olmaktan, «asli güç»lerden biri olmaya hızla dönüşüyor. Gericilik güçlerinin bu gitgide azgınlaşan yeni «müttefik»i üstüne uluslararası bilim merkezlerinde üretilen ideolojik eleştiriler, sorunu bilimsel boyutlarıyla ortaya koydu, koyuyor.

Ancak, bir günlük gazete çerçevesinde de «Maoculuk»u emekçi kitlelerin, aydınların ve işçi sınıfının gözünde ameliyat masasına yatırmak, bunu defalarca çeşitli yönlerden yapmak gerekli. Hele Türkiye'de, bu mutlaka gerekli. Çünkü hâlâ on yıl kadar öncesinin alışkanlıkları ile maoculuğu «sol» bir akım sayma eğilimleri var. Dahası, çocukluktan beri burjuvazinin propagandasının kitlelerin bilinç altlarına yerleştirdiği anti-komünizm tohumları, giderek gerileyen şekilde de olsa, bilinçsiz kitlelerde anti-sovyetizm biçiminde beliriyor. Bu bilinçsiz anti-sovyetizm tortusu, yerli maocu gericiler için elverişli bir toprak. «Moskof düşmanlığı»nın geleneksel olduğu iddiaları, koşullandırılmaları ile bilinçlerinde binbir kirli tortu, döküntü kalanlar, maocu «tezlerden» Pekin yönetiminin yalan, tahrifata dayanan tehlikeli politikasından etkileniyorlar.

Bu yazı dizisi maoculuğun kimlere malzeme sağladığını, en çarpıcı biçimde ortaya koyuyor ve onun bugünkü gerici niteliğini ve faşist-maocu işbirliğini çarpıcı kanıtlarla göstermeyi amaçlıyor. Dizinin çok çarpıcı, yüzlerce sayfa teorik yazıdan belki de daha çarpıcı ve öğretici olduğunu iddia ederken neye dayanıyoruz?

Basit:

Dizimizde, Federal Almanya'daki örgütlü faşistlerin (neo-faşistler) gözüyle ve değerlendirmesiyle, onların kaynaklarına dayanarak «maoculuk»u sergileyeceğiz. İnanıyoruz ki, Alman faşistlerinin gözündeki maoculuk, gerçeği tam olarak yansıtmaktadır ve maoculuğun özünü en iyi Alman faşistleri kavramaktadırlar. Hatta, bizim yerli malı maocularımızdan bile iyi kavramaktadırlar maoculuğu...

FAŞİST HAREKETİN RESMÎ YAYIN ORGANI NE DİYOR?

Federal Almanya'da faşist hareketin resmî yayın organının adı Deutsche National Zeitung'tur. Bu günlük gazete, resmen faşizm (nazi) propagandası yapar ve nazizmin hortlaması için çaba gösteren tüm gizli ve açık örgütlere ideolojik ve politik sözcülük yapar.

Deutsche National Zeitung un 11 Ekim 1974'te yayınlanan 42. sayısında 1. sayfada kırmızı zemin üzerine Çince ve Almanca olarak tam sayfa bir başlık görülüyor:

«Yaşasın Çin-Alman dostluğu! Kahrolsun Sovyet Emperyalizmi!»

Bu başlık okurlarımıza Türkiye'den neler çağrıştırdı bilemiyoruz. Ama biz Alman neo-faşistlerinin yayın organından alıntıya devam edelim. Aynı sayfada Başkan Mao'nun koca bir portresi var ve altında yine Çince ve Almanca:

«Yaşasın Mao!» yazıyor.

Bunca nümayişe bakılırsa, sanılır ki, Mao Federal Almanya'yı ziyaret ediyor, veya benzeri bir olay var. Oysa değil. Heriflere bahane gerekmiş. Federal Almanya'yı resmen ziyaret eden Dışişleri Bakan Yardımcısı Çiao Kuan-Hua'dan dolayı bunca gösteri ve gösteriş.

Faşistlerin sesi Deutsche National Zeitung'un aynı sayısının ikinci sayfasında ise, uzunca bir selamlama yazısından sonda şu inciler döktürülmüş:

«Pekin bugün Alman politikacılarına öğütler veriyor, hem de son derece değerli öğütler. CDU Başkanı Kohl, Çin'e yaptığı seyahatte, Çiao -Kuan-Hua'ya Federal Almanya'daki Amerikan askeri uçaklarının yaptığı gürültüden şikâyet ettiğinde, Dışişleri Bakan Yardımcısı onu şu sözlerle uyardı: 'Ölüm olmasın da gürültü olsun.' Federal Almanya'daki sersem maocuların bir türlü anlayamadıkları gerçek şudur: Çin devlet ve parti yöntemi Batı Avrupalılardan kesin olarak NATO'nun güçlendirilmesini, Batı Avrupa birliğinin daha büyük bir hızla gerçekleştirilmesini ve sonunda da Sovyet yumuşama politikasının ardında tüm Avrupa'yı Sovyet emperyalizminin nimetleriyle mesut etmek politikasının yattığının anlaşılmasını istiyor. Bütün bu gerçekler o derece ayan-beyandı, bizim politikacılarımızın da beyinlerinde olgunlaşmalarını beklemek gerekir.»

YARIN:

«Mao İncili»ni elinden düşürmeyen bir faşist

Çizgilerle Manifesto

karl marks-friedrich engels

ÇİZGİ: RO MARCENARO

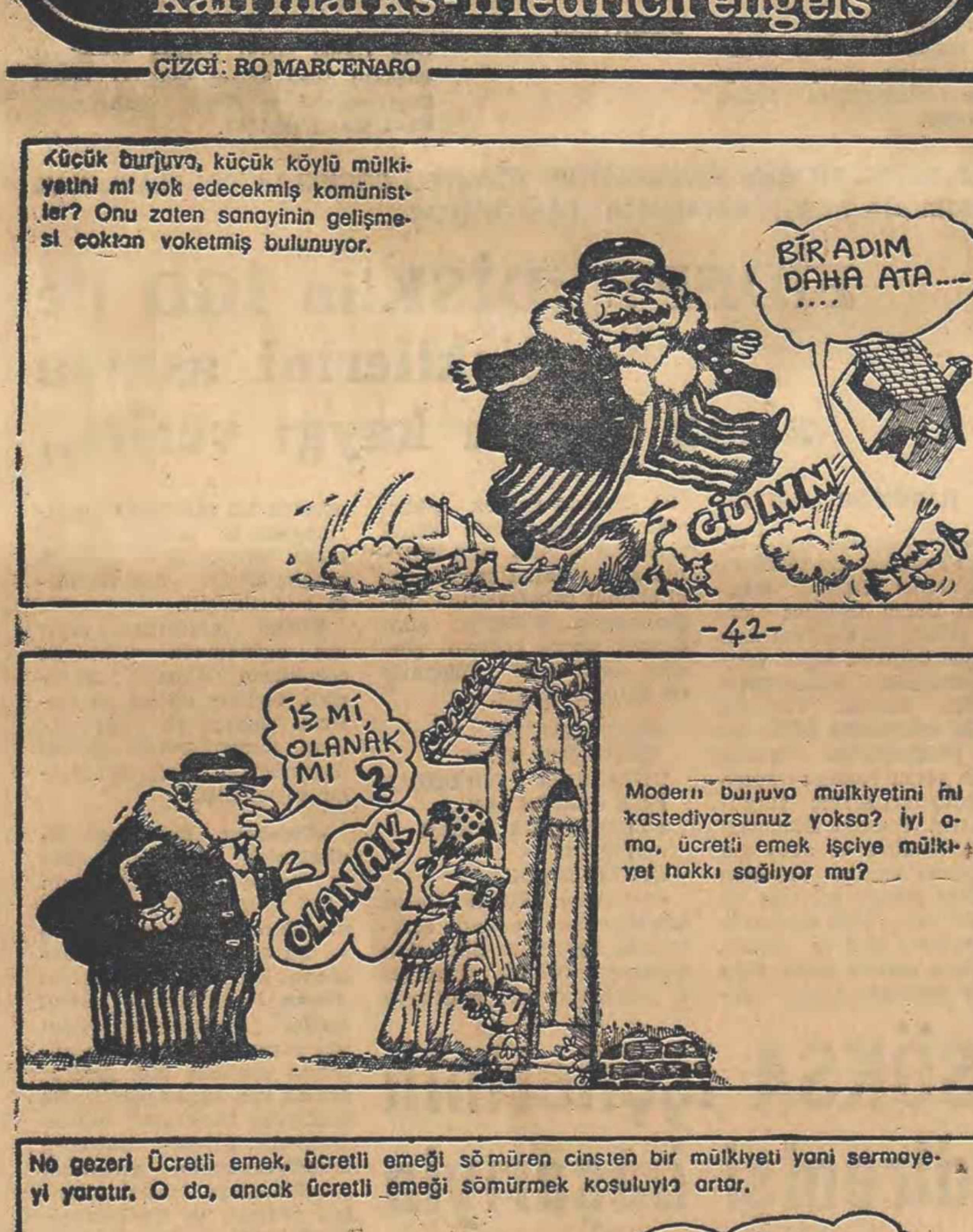

Küçük burjuva, küçük köylü mülkiyetini mi yok edecekmiş komünistler? Onu zaten sanayinin gelişmesi çoktan yoketmiş bulunuyor.

BİR ADIM DAHA ATA.....
GÜMM

-42-

İŞ Mİ, OLANAK MI ?
OLANAK

Modern burjuva mülkiyetini mi kastediyorsunuz yoksa? İyi ama, ücretli emek işçiye mülkiyet hakkı sağlıyor mu?

Ne gezer! Ücretli emek, ücretli emeği sömüren cinsten bir mülkiyeti yani sermayeyi yaratır. O da, ancak ücretli emeği sömürmek koşuluyla artar.

(Devam edecek)

Genel Yayın Müdürümüz Aydın Engin, Başbakan Bülent Ecevit'in Sovyetler Birliği'ne yaptığı geziye katıldığından, «TIRMIK» yazılarına bir süre ara verecektir. Okurlarımıza duyururuz.

tırmık

AYDIN ENGİN

TÜRK NAZİLERİ
1965-1973
(3.bölüm)

ENDER KAMİL BOYACI

- 41 -

MHP'NIN ONBİRİNCİ BÜYÜK KONGRESİ

Türkeş'in partisinin onbirinci büyük kongresi 9 Haziran 1973 günü Ankara Atatürk spor salonunda açılmıştır. Türkeş, fedailerinin ve militanlarının «Başbuğ Türkeş» naraları arasında salona girmiş, daha sonra salondaki 1050 delege hep bir ağızdan Mehter Marşını, bir bölümüne Türkeş'in adını koyarak söylemiştir. M.H.P. Gençlik kolları bir asker nizamı içinde salonun bütün girişlerinde nübet tutmuşlardır. Şamanların totemi olan Bozkurt bayrakları ve üzerinde Göktürkler yazılı bayrakların salonu kapladığı görülmüştür. Türkeş kongreyi açış konuşmasında «Milliyetçi Türk Gençliği, emperyalizmin uşakları olan komünist çeteleri tarafından haince suikastlere uğramışlar ve şehit vermişlerdir» diye bir iftira savurduktan sonra, «Büyük iktidarımızın zafer günü yakındır. Bu iktidar Türk millet ve devletinin güçlü iktidarı olacak, bu iktidar marksist, faşist, kapitalist her türlü yabancı ideolojileri ezip geçecektir» diye sıkmayı da ihmal etmemiştir. Türkeş, «M.H.P. yerli ve yüzde yüz millî görüş partisidir. Diğer partiler, yabancı kaynaktan beslenen, siyasî hareketler olarak karşımıza çıkarılmıştır» demiştir. Yerli ve yüzde yüz millî görüş dediği, Hitler - Mussolini - Franko gibi azgın ve kanlı kaatillerin cinayet plânlarının Türkiye'ye uygulanmış biçiminden başka bir şey değildir!

«M.H.P. gerçek siyasî demokrasiye inanır» (Mussolini de «otoriter» demokrasiye inanırdı) «Bu amaçla milletin siyasî yönden tam temsil edilebilmesi için parlamentoda köylü, işçi, esnaf, memur ve işveren ve serbest meslekten milletvekillerinin bulunmalarını savunur» (Portekiz'in korporatif faşizmidir bu.) diyen Türkeş, bunlara kimi inandıracaktı? 14 Ekim ve 9 Aralık 1973 seçimleri Türkeş'in kara ve kuru suratında hızlı bir şamar gibi şaklamıştır.

SEÇİM SATH-I MAİLİNDE KOMANDOLARI

1973 yaz aylarında öğretmenlere karşı girişilen kıyım harekâtı sürdürülmüş, komando baskısı daha da artmıştır. Kitap bulundurmak (!) gibi korkunç (!) fiillerden öğretmenlerin tutuklanmasına hız verilmiş, bu arada ünlü sağcılardan Peyami Safa'nın kitabını bulunduran bir öğretmen hakkında gayetle cahil birtakım kişiler tarafından «komünistlik» isnadıyla soruşturma açılmıştır! Atatürk'ün Nutku ve Hazreti Muhammed gibi kitaplar da yasakçıların gözünden kaçmayıp, toplanmakta, bunları bulunduran ceza görmektedir! Ege Bölgesinde Komando baskısının son haddine vardığı izlenmekte ve Gazipaşa ilçesinde öğretmenler baskı görmektedir.

Ecevit'in seçim gezilerinde bu komandolar hep hazırdır. 8 Temmuz 1973 günü Ecevit Erzurum'da konuşma yapacakken, 15-20 Nazi militanı serseri olay çıkartmak istemiş, «kahrolsun koministler» diye uluyan bu kişileri halkın linç etmek istemesini Ecevit engellemiştir. Nazi serserileri bu olayda ummadıkları bir tepki ile karşılaşmışlardır. Ecevit halka şunları söylemiştir: «Biz bunlara alışkınız, amaçları topluluğu dağıtmaktır. Bir avuç çocuğu canları bahasına böyle topluluklar içerisine sürenler, kendisine Başbuğ adını takan sahte milliyetçilerdir.»

Bu arada 28 Mayıs günü açılan Türk-İş Genel Kurul Toplantısında bir gövde gösterisi yapmak hevesine kapılan zavallı Başbuğ, üç-beş komando tarafından alkışlanmış, oturacak yer bile gösterilmemişti kendisine...

Seçim yaklaştıkça telâşa kapılan Nazi güruhu, 2 Ağustos 1973 günü Karayazı (Erzurum) ilçesinde bıçak ve sopalarla C.H.P.'li gençlere saldırmışlar, yüzden fazla kişinin katıldığı çatışmada üç kişi ağır yaralanmış ve C. Savcısı 7 kişiyi mahkemeye sevketmiştir.

YARIN:

1973 SEÇİMLERİNDE MHP

Konfor Yatak grevcileriyle bir görüşme

DİSK-TEKSTİL'in GÜCÜ
KONFOR PATRONUNU EZECEK
LOKAVT
HAK DEĞİL
EYÜP SUPES

Bugün sana yarın bana diyen işçiler

"Penyelüx olayı gözümüzü açtı,,

Konfor Fabrikası, Penyelüx'ün az ötesinde yine Sefaköy'de kurulu ve Tekstil Sendikası'na üye 85 işçinin çalıştığı bir işyeridir. Sürdürülen toplusözleşme görüşmelerinde çıkan anlaşmazlık nedeniyle bundan 22 gün önce greve çıktı Konfor işçileri. Yatak, çarşaf, yorgan gibi tüketim malları üretilir burada. Ama Konfor işçilerine sorarsanız evlerinde yatak yorgan sıkıntısı çekmeyen yoktur.

İşçilerle konuştuk Konfor işyerinin önündeki grev çadırında. İnançlı ve kararlıydılar. Kendilerini Penyelüx işçileri direnişteyken ziyaret etmiştik. **«En az onlar kadar biz de sıkıldık bu işe»** dedi birisi. Ve **«Böyle bir sözleşme bizim adımıza imzalansaydı, bizim yapacağımız da Penyelüx işçisinin tepkisinden farklı olmazdı»** diye ekleyerek, **«Tekstil Sendikası Genel Merkez Yöneticileri Penyelüx işçilerinin haberi olmadan böylesine geri bir sözleşmenin altına imza attıkları için protestoyu hak etmişlerdir»** şeklinde konuştu.

Kendileriyle grevleri için konuşmaya gittiğimiz Konfor işçileri, meseleyi Penyelüx olayında odaklaştırarak, bu olayın kendilerini de yakından ilgilendirdiğini ve bunun aslında önemli bir konu olduğunu vurguladılar.

«BUGÜN SANA YARIN BANA»

Penyelüx olayı gerçekten çok etkilemişti Konfor işçilerini. Nasıl etkilemesindi. Aynı sendikanın üyesiydiler. Aynı sendikanın Bakırköy şubesine bağlıydılar. **«Bir bakarsın aynı şey bizim için de söz konusu olur. Olur ya bizim de haberimiz olmadan bir sözleşme imzalanır ve grevimiz bitiverir.»** diye söylendi birisi. Ve hemen şöyle devam etti. **«Hiç kimse yanlış anlamasın. Biz sendikamıza sahip çıkıyoruz. Biz sadece şube kongrelerini amaçlı olarak erteleyen ve tabanın söz ve kararına kulak asmayan zihniyeti kınıyoruz.»** Bu arada Konfor Fabrikası Baştemsilcisi **Ahmet Çalışkan** geldi yanımıza. Grevin nedenleri şöyle anlattı.

«Toplusözleşme görüşmelerinde birinci yıl 100 lira, ikinci yıl 100 lira istedik. Ve yılda üç maaş tutarında ikramiye üzerinde durduk. Fakat sözleşme görüşmelerine taraf olarak katılan Tekstil İşverenleri Sendikası, bize birinci yıl 20, ikinci yıl 20 lira teklif etti. Grevimiz bu nedenle başladı. Burada hepimiz asgari ücretle çalışırız. Öteyandan işyerinin bir sürü sorunları vardır. İnançlıyız ve kararlıyız, başarı bizim olacaktır.»

Sonra **«Başarı elbette bizim olacak»** dedi bir başka işçi. **«Çünkü şimdi daha da bilinçliyiz. Penyelüx olayı gözümüzü açtı.»** diye söylendi. **Ahmet Çalışkan**'da bu sözlere şunları ekledi.

«Penyelüx olayının bir başka nedeni de Tekstil Bakırköy Şubesinin çalışmayışıdır. Bilindiği gibi, bu şubenin kongreleri hernedense birkaç kez sendikanın merkez yöneticileri tarafından ertelenmiştir. Oysa şubenin görevi, işçi ile sendika genel merkezi arasında bir ilişki kurmaktır. Bu nedenle Penyelüx işçilerinin yanındayız. Ve Tekstil Genel Merkez Yöneticilerini kınıyoruz.»

«PENYELÜX OLAYININ BİR BAŞKA NEDENİ DE TEKSTİL BAKIRKÖY ŞUBESİNİN ÇALIŞMAYIŞIDIR. BİLİNDİĞİ GİBİ BU ŞUBENİN KONGRELERİ HER NEDENSE TEKSTİL MERKEZ YÖNETİCİLERİ TARAFINDAN BİRKAÇ KEZ ERTELENMİŞTİ.»

İzmit Belediyesinde görüşmelere yeniden başlandı

NAFIZ BOSTANCI «KALICI KAZANIMLAR İÇİN SAVAŞIMDAN GERİLEMEK YOK»

KOCAELİ, (İSTA)

Genel-İş Sendikasının İzmit Belediyesinde başlattığı grev uygulaması sürdürülürken, Mayıs ayı ücretlerinin verilmeye başlanması üzerine sendika ile belediye arasındaki görüşmelere yeniden başlanmıştır.

Görüşmelerin başlanması üzerine İSTA Ajansına açıklamada bulunan Genel-İş Sendikası İzmit Şube Başkanı **Nafiz Bostancı** Belediyenin Mayıs ayı ücretlerini ödemeden görüşmelere başlanmayacağı ilkesini benimsediklerini belirtmiş ancak Belediye yetkililerinin ücretleri ödemesi üzerine görüşmelerin yeniden başladığını açıklamıştır. **Bostancı,** işçilerin kalıcı ve köklü kazanımlar için savaşım yürüttüklerini belirterek, anlaşmanın ancak işçilerin kazanımlarına dokunulmadığı sürece olanaklı olacağını belirtmiştir.

Maden-İş Sendikası ile Irak Genel Metal İşçileri Sendikası, BANK-SEN ile Bulgaristan Devlet ve Toplumsal Hizmetler İşçileri Sendikası ortak açıklama yaptılar..

«9. Dünya Sendikalar Kongresinin kararlarını coşkuyla karşılıyoruz»

SENDİKAL ÖRGÜTLER ARASINDA YAPILAN ORTAK AÇIKLAMADA DOSTLUK VE DAYANIŞMA İLİŞKİLERİNİN DAHA DA ARTMASI KONUSUNDA İLERİ ADIMLAR ATILDIĞI BELİRTİLMİŞ DÜNYA BARIŞ GÜÇLERİNİN EYLEM VE İŞBİRLİĞİNİN GELİŞTİRİLMESİ GEREĞİNE İŞARET EDİLMİŞTİR

ORTAK AÇIKLAMALARDA TOPLUMSAL SİSTEMİ NE OLURSA OLSUN TÜM SENDİKAL ÖRGÜTLERİN FAŞİZME, IRKÇILIĞA, KAPİTALİST BUNALIMIN ZARARLI SONUÇLARINA, ULUSLARÜSTÜ ŞİRKETLERE KARŞI EYLEM BİRLİĞİNİN GEREKLİLİĞİ VURGULANDI

İSTANBUL (İSTA)

Irak Genel Metal İşçileri Sendikası Yürütme Kurulundan üç kişilik bir heyet 10-20 Haziran tarihleri arasında Maden-İş'i; **Bulgaristan Devlet ve Toplumsal Hizmetler** Sendikası Merkez Komitesinden üç kişilik bir heyet de 11-18 Haziran tarihleri arasından BANK-SEN'i ziyaret etmişlerdir.

Sendikal örgütler arasında yapılan ortak açıklamalarda, dostluk ve dayanışma ilişkilerinin daha da güçlendirilmesi konusunda ileri adımlar atıldığı belirtilmiş ve dünyada adil ve kalıcı bir barışın sağlanması için tüm anti-emperyalist ve barışçı güçlerin eylem ve işbirliğinin geliştirilmesine işaret edilmiştir.

«BANKA TEKELLERİNE KARŞI SAVAŞIMDA YENİ ZAFERLER»

Bulgaristan Devlet ve Toplumsal Hizmetler İşçileri Sendikası Merkez Komitesi Başkanı **Stefan Krumov** Başkanlığında **Georgi Pankov** ile **Demir Ali İbrahimov'un DİSK'e** bağlı BANK-SEN Sendikasına yaptıkları ziyaret sonucunda, BANK-SEN Genel Başkanı **Metin Denizmen** ile imzalanan ortak açıklamada, Balkanlar'da barış ve güvenliğin pekiştirilmesinin Avrupa'da yumuşama sürecine önemli bir katkıda bulunacağına değinilmiş ve içinde bulundukları "toplumsal sistem ne olursa olsun, tüm sendikal örgütlerin faşizme, ırkçılığa, kapitalist bunalımın zararlı sonuçlarına, uluslarüstü şirketlere karşı, barış, yumuşama ve silahsızlanma için eylem birliğinin gerekliliği vurgulanmıştır.

Açıklamada özetle şu görüşlere yer verilmiştir.

«Her iki heyet de, 9. Dünya Sendikalar Kongresinin tüm kararlarına katılırlar.

BANK-SEN Yöneticileri, DSF'ye bağlı Uluslararası Devlet ve Toplumsal Hizmetler İşçileri Sendikalar Birliği ile bağlarını daha da sıklaştırma arzusunda olduğunu belirtir.

Bulgaristan Devlet ve Toplumsal Hizmetler İşçileri Sendikası Temsilcileri, BANK-SEN'in üyelerinin özellikle banka tekellerine karşı daha ileri haklar elde etmesi için yeni zaferler diler.»

«9 DÜNYA SENDİKALAR KONGRESİ YOL GÖSTERDİ»

Irak Genel Metal İşçileri Sendikası adına Yürütme Kurulu üyesi Abed Salem ile DİSK'e bağlı **Türkiye Maden-İş Sendikası** adına Genel Başkan **Kemal Türkler** ve Genel Sekreter **Mehmet Ertürk'ün** imzaladığı ortak açıklamada ise, Kıbrıs ve Ortadoğu sorunlarında, 9. Dünya Sendikalar Kongresinin 7. ve 12. nolu kararlarının her iki örgüte yol gösterici olduğu vurgulanarak, NATO ve CENTO'nun, halkların barış, bağımsızlık, demokrasi ve toplumsal ilerleme savaşımına kundak sokmakla görevli örgütler olduğu belirtilmiş ve son NATO zirvesinin silahlanmayı artırmaya yönelik kararı protesto edilmiştir.

Ortak açıklamada özetle şu görüşlere yer verilmiştir.

«Irak Genel Metal İşçileri Sendikası, Türkiye Maden-İş Sendikasının üyelerinin kapitalist bunalıma karşı daha ileri haklara kavuşması, metal işçilerinin ve Türkiye işçi sınıfının sendikal birliğinin sağlanması, demokratik hak ve özgürlüklerinin genişletilmesi, faşizme ve emperyalizme karşı ulusal demokratik güçlerin eylem ve cephe birliği yönünde verdiği savaşımı desteklemektedir.

Türkiye Maden-İş Sendikası, Irak Genel Metal İşçileri Sendikası'nın Irak Metal İşçilerinin daha ileri bir yaşam düzeyine varması ve 1968 devriminin kazanımlarının korunarak geliştirilmesi yolunda verdikleri savaşımı desteklemektedir.»

Öteyandan, **BANK-SEN** ve Türkiye Maden-İş Sendikaları ile kendilerini ziyaret eden sendikal örgütler arasında imzalanan ortak açıklamalarda, kazanımların korunarak geliştirilmesi yolunda verilen savaşımlarda birbirlerini destekleyecekleri belirtilmiş ve Güney Lübnan'a yapılan siyonist saldırının kınanması, Filistin halkının kendi bağımsız ve demokratik devletine kavuşması DSF'nin izlediği sorumlu ve kararlı politikanın kutlanması, Kıbrıs'ın toprak bütünlüğünün, egemenliğinin ve bağımsızlığının mutlaka sağlanması gibi konularda ortak görüş birliği içinde olduklarına işaret edilmiştir.

Bulgaristan Devlet ve Toplumsal Hizmetler İşçileri Sendikası Merkez Komitesinden Stefan Krumov.

BANK-SEN'in konuğu Bulgar sendikacılardan Georgi Pankov.

Kerkük Bölge Başkanı Fazıl Salih.

IRAK METAL İŞÇİLERİ SENDİKASI İLE TÜRKİYE MADEN - İŞ SENDİKASININ İMZALADIĞI ORTAK AÇIKLAMADA KIBRIS VE ORTADOĞU SORUNUNDA 9. DÜNYA SENDİKALAR KONGRESİ KARARLARININ YOL GÖSTERİCİ OLDUĞU BELİRTİLDİ

Irak Genel Metal İşçileri Sendikası Başkanı Abed Salem (Sağda), İşyeri Baştemsilcisi ve Emek Kahramanı Fazıl Gazel (Solda).

SSCB'de genç işçilerin çalışma süreleri düşük

Sovyetler Birliği'nde genç işçilere kim yardım eder?

★ **BİR ÇIRAK, ÖĞRENME İÇİN SEÇTİĞİ MESLEKTEN BAŞKA BİR İŞE GEÇİRİLEMEZ, GÖREVLİ OLARAK UZUN BİR SÜRE BİR YERE GÖNDERİLEMEZ. GENÇ İŞÇİYE HAFİF ÇALIŞMA KURALLARI UYGULANIR. ÇIRAKLARIN ÜCRETLERİ ASGARİ ÜCRET OLARAK KESİNLİKLE GARANTİ ALTINDADIR.**

Sovyetler Birliği'nde gençlerin bağımsız yaşama ve istedikleri mesleği seçmeleri, toplumun hangi katından veya hangi ulustan ya da ırktan olmalarına bağlı değildir. 1917 Sosyalist Ekim Devrimi bu gibi ayrımları, eşitsizlikleri ortadan kaldırdı. Gençlik hayatta bir iş seçerken, 1977 Anayasasındaki yeni olanaklardan da yararlanarak SSCB'de her kişi gibi öğrenim ve çalışma hakkına sahiptir.

Bu hakların uygulanması bir mesleğe göre hazırlanma koşullarıyla sağlanmıştır. Bu arada gençler kalifiye işçi yetiştiren meslek okullarında okurken, aynı zamanda lise öğrenimi de görür ve somut bir uzmanlık elde ederler. Örneğin 1976'da böyle öğrenim kuruluşlarını bitiren genç işçilerin sayısı 2 milyon kadardır. Ve bunlardan hiçbiri iş aramamıştı. Değişik işlerde de iş zaten bekliyordu onları. Bununla birlikte, gençlerin hepsi de üretime meslek okulları aracılığıyla girmezler. Bir kısmı üretime genel öğrenim veren liselerden, az ya da hiç meslek hazırlığı olmadan girerler. Her iki halde de yıllar sonra da yüksek meslek düzeyine ulaşırlar.

SSCB'DE GENÇLER ÇIRAKLIKTAN KALİFİYE İŞÇİLİĞE GİDEN YOLU NASIL GEÇERLER

Daha Ekim Devriminden dört gün sonra ülkenin o ağır koşullarında Sovyet Hükümeti 8 saatlik işgünü ve meslek seçme özgürlüğü tanıdı ve tatil izni süresini azaltmak koşuluyla 6 günlük işgünü uygulanması kararı aldı.

Sovyetler Birliği'nde 16 yaşını doldurmayanların işe alınmaları yasaktır. Ancak bazı özel durumlarda yerli sendika yönetiminin oluru alınarak bir işletme onbeş yaşını bitirmiş bir genci işe alabilir. O da gencin sağlık durumu ve işte çalışabilir olduğu saptanmak koşuluyla.. Böyle bir gencin de haftada çalışma saatı 24 saatı geçmez. 16-18 yaşlarındaki genç işçi ve memurların çalışma haftasıysa 36 saattir. 18 yaşını doldurmayanlar hangi koşullarda olursa olsun gece çalışmazlar. Gençlerin çalışması yasak olan işyerleri ve işler için ise listeler oluşturulmuştur.

Bir çırak, öğrenme için seçtiği meslekten başka bir işe geçirilemez, görevli olarak uzun bir süre bir yere gönderilemez. Genç işçiye hafif çalışma kuralları uygulanır. Çırakların ücretleri asgari ücret olarak kesinlikle garanti altındadır. Bir meslekte çalışan genç işçiye meslek okullarında ya da yüksekokullarda okuma kolaylıkları gösterilir. Bu kolaylıklar özetle şunlardır: Kısaltılmış çalışma haftası, sınavlarını vermeleri ve laboratuar çalışmaları için ücretli ek izinler, yazları sürekli izinler, daha kalifiye işe geçmek için öncelik hakkı ve öğrenimdeki başarıya göre prim hakkı...

ÇETİN ÜRETİM KOŞULLARI DENEYİMLİ İŞÇİLER YETİŞTİRİYOR

Sovyet yasaları gençlere çetin üretim sürecinde kendilerini bulmalarını, deneyimli ve kalifiye işçiler düzeyine çıkmalarını sağlar. Bunlar da kendilerinden daha genç işçilere deneyimlerini anlatmaktan, özverili çalışma örneği göstermekten kaçınmayarak yardım ederler. Deneyimli işçiler gençlere, emekçi topluluğunu bir an önce benimsemelerine, bilgilerini pratikte uygulamayı ve her işi yapmasına yaratıcı bir biçimde yanaşmayı öğrenmelerine yardım ederler. İşçiler arasındaki ilişkilerden örnekler verir ve işçi sınıfı geleneklerini iletir onlara... Sonuçta da deneyimin, gençliğin, aklın ve erkin gücü doğar.

FİDEF, EĞİTİM VE BİLİM SENDİKASI'NIN TÜRKİYELİ ÇOCUKLAR İÇİN PLANLANAN AYRIMCILIĞA KARŞI SAVAŞIMINI DESTEKLİYOR...

FİDEF: "DİSK'in İGD ile ilişkilerini askıya alma kararı kaygı verici,,

DIŞ HABERLER SERVİSİ

Federal Almanya İşçi Dernekleri Federasyonu (FİDEF) DİSK Genel Merkezi tarafından İlerici Gençler Derneği (İGD) ile ilişkileri askıya alma kararını kaygı verici bulduğunu açıklamıştır.

FİDEF Merkez Yürütme Kurulu tarafından DİSK Genel Başkanlığına iletilen yazıda gerici basının karara duydukları sevinç vurgulanmıştır. Federal Almanya'da işçilerimizin ve aktif sendikacıların karara duyduğu tepkilere dikkat çekilmiş ve faşizme karşı tüm demokratik güçlerin güç ve eylem birliğinin güncel görev olduğu bir dönemde faşist - gerici güçlerin en çok saldırdıkları gençlerimizin demokratik bir örgütü olan İGD'nin anti - faşist savaşımdaki olumlu çalışmalarına değinilmiştir. FİDEF'in gönderdiği yazıda kararın gözden geçirilmesi dileğinde de bulunulmuştur.

FİDEF GEW'İN MİTİNGİNİ VE TÜRKİYELİ ÇOCUKLAR İÇİN PLANLANAN AYRIMCILIĞA KARŞI SAVAŞIMI DESTEKLİYOR

Öteyandan **FİDEF** Genel Merkezinden yapılan açıklamada Eğitim ve Bilim Sendikası'nın (GEW) Türkiyeli çocukların özel sınıflarda ayrımcı bir eğitimden geçirilmelerinin kınanması olumlu bulunmuş ve GEW'in girişimlerinin desteklendiği bildirilmiştir.

FİDEF tarafından yapılan açıklamada Türkiyeli çocukların Alman yaşıtlarıyla birlikte eğitim görmelerini sağlayacak hazırlıkların tamamlanması gereği üzerinde durulmuş ve şunlar söylenmiştir:

«Duisburg Belediyesi önümüzdeki okul yılında okula başlayacak çocukların 1.326 sının yani yüzde 20'sinin Türk çocukları olacağını ve bu oranda yabancı bulunan sınıflarda Türk ve Alman çocuklarının gerekli eğitim göremeyeceklerini öne sürerek sırf Türk çocuklarına ayrılmış özel sınıflar açmak için Eyalet Kültür Bakanlığına başvurmuş bulunmaktadır. FİDEF Duisburg Belediyesinin bu girişimini çocuklarımıza karşı girişilen ayrımcı ve kötürümleştirici eğitim politikasının en kötü örneklerinden biri olarak kabul eder, ve Kuzey Ren - Westfalya Eyaleti Kültür Bakanı Girgenshon'u bu önlemi durdurmak için uyardığını kamuoyuna açıklar.»

FİDEF ayrıca Eğitim ve Bilim Sendikası'nın bu konudaki istemlerden yola çıkarak Diusburg ve yakın çevresindeki tüm ana ve babaları öğretmen ve çocukları, «Çocuklarımıza yeterli öğrenim olanakları ve daha iyi bir gelecek için» 26 Haziran'daki GEW Sendikası'nın toplantısına katılmaya çağırdığını açıklamıştır.

SÖKSA işçilerinin direnişi başarıyla sonuçlandı

SİNOP, (İSTA)

Sinop'ta kurulu bulunan Sinop Örme Konfesiyon Anonim Şirketi (SÖKSA A.Ş.) işyerinde çalışmakta olan 250 işçi ücretlerinin ödenmemesinden dolayı direnişe geçmişlerdir. İsteklerinin işveren tarafından kabul edilmesi üzerine dört saat süren direnişlerine son vermişlerdir.

DİSK'e bağlı Tekstil Sendikası'na katılma kararı alan SÖKSA-İŞ Sendikası Genel Başkanı Murat Erşahin yaptığı açıklamada SÖKSA işçilerinin direnişe başlamalarından sonra işyerine jandarma getirilerek direnişin kırılmak istendiğini belirtmiş ve şunları söylemiştir.» **SÖKSA A.Ş. İşvereni para olduğu halde işçilerin ücretlerini vermemiştir. Bu tavır açıkça SÖKSA-İŞ Sendikasına karşı alınmış bir tavırdır. SÖKSA işçilerinin gücüne inanmayan işveren, işçilerin kararlı mücadelesi sonunda bunu ancak öğrenebildi» demiştir.**

Malatya'da TOB-DER üyesi

(Baştarafı 1. Sayfada)

kal öldürülen **Mürteza Hekim** adındaki öğretmenin TÖB-DER üyesi olduğunu ve Mustafa Kemal Eğitim Enstitüsüne yeni atandığını bildirmiştir.

★ Okuldan evine gitmekte olan Malatya Mustafa Kemal Eğitim Enstitüsü Müdür Muavini **Mustafa Sütçüoğlu**, öğretmen **İnfaz Kumaz** ve **Nevzat Yıldırım**'ın içinde bulunduğu otomobil, Sümer Ortaokulu önünde üç kişi tarafından yaylım ateşine tutulmuştur. Olayda can kaybı olmamıştır. Müdür Muavini **Mustafa Sütçüoğlu**'nun lojmanına patlayıcı madde atılmıştır. Olayda Müdür Muavininin evi geniş hasar görmüştür.

★ Endüstri Meslek Lisesinde sınavdan çıkan **Serhat Eroğlu** adlı bir öğrenci de bir kişinin bıçaklı saldırısına uğrayarak ağır şekilde yaralanmıştır.

★ Bu arada Malatya Mustafa Kemal Eğitim Enstitüsü'nde son günlerde meydana gelen saldırılara adları karıştığı belirtilen 15 «ülkücü» okul idaresince başka illere gönderilmiştir. Ülkü Ocakları Malatya Şubesi eski Başkanı **Şeref Yıldız**'ın da sanıklar arasında bulunduğu bildirilmiştir.

UŞAK

★ Uşak'ta toplam 30 demokratik kuruluşun şubelerinin bulunduğu binaya tahrip gücü yüksek patlayıcı madde atılmıştır.

İSTANBUL

★ Faşist komandoların Vatan Mühendislik Yüksek Okulunu bombalaması üzerine İGD Eminönü Şubesi Saymanı **Adil Aydın** ve TEK-BAD Sekreteri **Haydar Yılmaz** ile İstanbul DEV-GENÇ birer açıklama yaparak olayı kınamışlardır.

İZMİT

★ Gölcük ilçesinde «ülkücü» öğretmen **Akif Bekiroğlu**'nun öldürülmesi olayını protesto amacı ile önceki akşam Gölcük tersanelerinden dağılma saatinde çıktıktan sonra Emniyet Amirliği Binası önüne kadar izinsiz yürüyüş yapan 53 «ülkücü» işçi gözaltına alınmıştır.

İZMİR

★ Buca Eğitim Enstitüsü'nde «ülkücü» komandolar dün sabah öğrenciler üzerine dinamit atmış, ancak güvenlik kuvvetleri dinamiti etkisiz hale getirmişlerdir.

KONYA

★ Konya Selçuk Eğitim Enstitüsü'nde önceki gün öğleden sonra «ülkücü» komandoların enstitüyü basması sonucu yaralanan 13 öğrenciden 3'ünün durumunun ağır olduğu ve saldırıda meydana gelen maddi zararın 1 milyon lirayı bulduğu bildirilmiştir. Bu arada saldırı ile ilgili olarak Sosyal Bilimler öğretmeni ve Müdür Yardımcısı **Ruhi Ülvan**'da mahkemece tutuklanmıştır. Bu arada 12 kişinin de arandığı belirtilmiştir.

ANKARA

★ Ankara Valisi **Tekin Alp**'in Site Yurdunda yapılan aramaya engel olmaya kalkışan 14 POL-BİR üyesi polisi açığa aldığı öğrenilmiştir. Valinin açığa aldığı 21 polisten 7'si için gösterilen gerekçenin de POL-BİR'lilerle çatışmaları olduğu gösterilmiştir.

POL-DER yetkilileri bu 7 polisin üyeleri olduklarını belirtmişler, valinin yanıltıldığını, adı geçen 7 polisten 2'sinin o gün izinli olduğunu bildirmişlerdir. Valilik ise İSTA muhabirine açığa alınan polislerle ilgili olarak kovuşturmanın sürdürüldüğünü belirtmiş, «kovuşturma sonucu olayla ilgili olmadığı saptananlar yeniden görevlerine iade edilecektir» denilmiştir.

Öğrenildiğine göre vali tarafından açığa alınan polislerden 14 POL-BİR üyesi Site Yurdu olarak bilinen Atatürk Öğrenci Yurdunda yapılan arama sırasında aramayı engellemek isteyen komandoların yanında yer almışlar ve arama yapmaya çalışan arkadaşlarına tabanca çekmişlerdir.

POL-DER Genel Merkezi yetkilileri görevden alınan üyelerinin olayla bir ilgilerinin bulunmadığını biran önce görevlerine iade edilmeleri gerektiğini belirterek valiye başvurmuşlardır.

★ Ankara'da önceki gece bir otomobile, Mamak'ta bir eve ve Etlik Lisesi'nin giriş kapısına patlayıcı madde atılmıştır. Patlamalarda hasar meydana gelmiş, ölen ya da yaralanan olmamıştır.

AYDIN

★ Bir süre önce İstiklâl Marşı okuyan öğrencilerin üzerine patlayıcı madde atan «ülkücü» komandoların soruşturmalarının sürdüğü ve saldırıya adı karışan 492 faşistin Aydın Ağır Ceza Mahkemesinde yargılanacakları bildirilmiştir.

ADANA

★ Önceki gün Adana Eğitim Enstitüsü gece bölümü öğrencileri okula giderken «ülkücü» komandoların saldırısına uğramış, bu arada çıkan kavgada 3 polis ile 12 öğrenci taş ve sopalarla yaralanmıştır. Öğrencilere saldıran «ülkücü» komandolar bu arada civarda bulunan otomobillerin ve kafeteryaların camlarını kırmışlardır.

ÇANAKKALE

★ Çanakkale'de Ülkü Ocakları Çanakkale Şubesinden çıktıkları belirtilen «ülkücü» komandolar dün yerel gazetelerin dağıtımını engellemiş, **«Devrim»**, **«Yeni Çanakkale»**, **«Köylü»** ve **«Çanakkale Lisesi»** gazetelerini satan dağıtıcılara saldırmışlardır.

GÖLCÜK

★ Gölcük'te Belediye Meclisi üyesi **Ahmet Yalta**'nın mobilya mağazası, kimliği belirlenemeyen kişilerce kundaklanarak yakılmıştır.

Gece yarısından sonra çıkan yangında, binanın büyük bir bölümü ile çok sayıda mobilya ve halı yanmıştır. CHP'li Belediye Meclis üyesinin mağazasını yakan sanıkların olaydan sonra bir otomobille kaçtıkları öğrenilmiştir.

Polis olayla ilgili soruşturmaya başlamış, bazı kişileri gözaltına almıştır.

MHP'nin

(Baştarafı 1. Sayfada)

nekleri lehinde kamuoyu oluşturmak için şikâyet ve ihbarlar da bulunduklarını ifade ettikleri» bildirilmektedir.

İçişleri Bakanlığı açıklamasında ayrıca şöyle denilmektedir:

«İnceleme yapılan illerden sadece Kayseri ve Konya'da bir kısım polis görevlilerinin halka karşı darp suçu işledikleri, suçlu görülenler hakkında da adli ve idari soruşturmaya başlandığı, bunların dışında hiçbir güvenlik görevlisi ile ilgili dava açılmadığı anlaşılmıştır.

Böylece işkence iddiaları soyut ve gerçek dışı suçlamalardan öteye gidememiştir.»

Mustafa Kemal

(Baştarafı 5. Sayfa'da)

yumuşama politikası «detant» ağırlık kazanmış durumda. Ve Sovyetler Birliği ile Türkiye arasında ilk büyük ve kopmaz dostluk bağlarının başladığı Kurtuluş Savaşı günlerinden neredeyse 60 yıl sonra yeni dünya ve Türkiye koşulları, bir kez daha emperyalistlerin işbirlikçilerinin ve gericilik güçlerinin Sovyet düşmanlığı histerisinin üstünden geliyor ve yeni koşullarda yeni bir yakınlaşma ve dostluk havası gözleniyor. Türkiye Başbakanı Ecevit'in Sovyetler Birliği'ne resmi bir ziyaret yapmakta olduğu günlerde Türk - Sovyet ilişkilerinin 60 yılda geçirdiği sürece kısaca bir göz atmakta ve dünyadaki ve Türkiye'deki gelişmelerin, sınıflar savaşımının ulaştığı yeni boyutların savaşımının işçi sınıfının bu süreci ne yönde etkilemekte olduğunu değerlendirmekte yarar var.

O zaman görülecek ki iç ve dış sömürücü güçlerin emperyalizmin ve onun «türlü çeşitli» işbirlikçilerinin en büyük kaygısı, hep, Türkiye-Sovyet ilişkilerinin, Türkiye-Sovyet dostluğunun gelişmesi, pekişmesi olmuş. Dün olduğu gibi bugün de korktukları; ve sağlı ve de «sözde sol»lu maşalarıyla engelleme ye çalıştıkları da bu zaten.

YARIN:

Ulusal Kurtuluş Savaşında uzanan bir dost el.

Ali

(Baştarafı 1. Sayfa'da)

ıngında kaldığı on günlük süre içinde Rus usulü tatlı, çörekler yemesine bağlayan **Muhammet Ali, Piyotr Zayev, Yevgeni, Forstkov ve İgor Visotskiy**'le yaptığı ikişer raundluk karşılaşmalarda arada bir açılmasına ve gene ara ara kelebek gibi dans etmesine rağmen herhangi bir varlık göstermemiştir.

Maçtan sonra Ali, boksörlerin en yaşlısının 28 yaşında olduğunu hatırlatarak, «artık 36 yaşındayım. Bu boks için yaşlılıktır. Keşke 28 yaşında olabilseydim. Onlara gösterirdim nasıl döğüştüğümü,» demiştir.

Ali, bu arada Rus usulü tarçınlı ve ballı çöreklere de bayıldığını ve bunlardan «bol bol tıkındığını» söylemiş, «bu çörekler yüzünden de epeyce kilo aldım. Üstelik karşılaştığım boksörlerin üçü de hazırlıklıydı. Oysa ben tek bir antrenman bile yapamamıştım,» şeklinde konuşmuştur.

Ali, daha sonra yemek yemeyi çok sevdiğini, Leon Spinks'le yapacağı maça hazırlanırken kilo vermenin kendisi için «bir cehennem azabından farksız olacağını» ifade etmiş, bu arada Sovyetler'deki lokanta ve kafeteryalar konusunda da, «Rusların gereksindikleri şeyler kafeteryalardır. Hani insanın gidip de şöyle sahanda yumurta ve peynirli tost yiyebileceği kafeteryalar,» demiştir.

Ali ayrıca Sovyetler Birliği'nde halkın hâlâ dinlerine bağlı olduğunu görünce çok şaşırdığını da söylemekten kendini alamayarak 35 dakikalık görüşmesinde Devlet Başkanı Leonid Brejnev'den çok etkilendiğini belirtmiş, «onunla görüşürken kendimi ABD'nin zenci başkanı sandım» demiştir.

Tan, Tam-Süre Çalışma Yasasıyla ilgili eleştirileri yanıtladı

★ «Özel çalışan doktorların bu hakkı ortadan kaldırılmıyor.»

★ Tıp fakültelerine tanınan maddi olanakların ortadan kaldırıldığı iddiaları da yanlıştır.»

ANKARA (İSTA)

Sağlık ve Sosyal Yardım Bakanı **Mete Tan**, dün yaptığı basın toplantısında Millet Meclisi'ne ve Senato'ya sevkedilen Tam Süre Çalışma Yasasıyla ilgili açıklamalarda bulunarak eleştirileri cevaplandırmıştır. Tan, bu yasa tasarısıyla kamu hizmetinde çalışan hekimlerin özel muayenehane açmalarının önlendiğini belirterek, **«Yasa, muayenehanesinde çalışmak isteyen kimsenin bu hakkını ortadan kaldırmamaktadır. Dileyen hekim, kamu hizmetini bırakarak muayenehane hekimliğini sürdürme hakkına sahiptir. Ancak iki hizmeti birarada yürütme olanağına sahip bulunamayacaktır»** demiştir. Tam Süre Çalışma Yasasına üniversitelerin özerkliğini zedelediği şeklinde eleştiri yöneltildiğini de hatırlatan Tan, **«Üniversitelerin özerkliği bilimsel yöndendir. Kamu hizmeti niteliğinde olan üniversite eğitim ve öğretim hizmetlerin de personelin parasal yönden özerkliği Anayasamızda yer almıştır»** şeklinde konuşmuştur.

Toplantıda, sağlık hizmetlerinin götürülebilmesinde temel koşullardan birisinin insan gücü sorunu olduğunu kaydeden bakan, hekim ve diş hekimlerinin büyük sayıda kamu hizmetleri dışında çalışmaları, hanım personeli gerektiren hemşirelik ve ebelik mesleği mensuplarının evlendikten sonra çekici olmayan ücretlerle çalışmak yerine, evkadını olmayı tercih ettiklerini ifade ederek **«Bugün 37 ile yayılmış bulunan 1350 kadar sağlık ocağında sadece 580 hekim çalışmaktadır. Hekim çalışan sağlık ocaklarında da işyükü bir hekimin kapasitesinin çok üstündedir. Diş hekimliği alanına giren hizmetler kamu eliyle hemen hemen hiç verilmemektedir. Hasta yatağı** sayısında 70 bin, hemşire ve ebe sayısında da 50 bin eksik vardır» demiştir. Tan, tıp fakültelerine tanınan maddi olanakların ortadan kaldırıldığı iddialarının da yanlış olduğunu bildirerek ortadan kaldırılan maddi olanağın tam süre çalışan üniversite personeli için söz konusu olmadığını belirtmiştir.

Türkiye ile Sovyetler

(Baştarafı 1. Sayfada)

tirecek.

İki ülke arasındaki dostluk ilişkileri, her iki ülke halklarının sosyal ve ulusal kurtuluş savaşları temelinde kurulmuştur. 1917'de Oktobr Sosyalist Devrimini gerçekleştiren Sovyet emekçileri, Sovyetler Birliği Komünist Partisinin önderliğinde Çarlık Rusyası'nı yıktılar. Yerine, sömürü ve baskının yok edildiği barışsever bir devlet, Sovyet Devletini kurdular.

Sovyet Devleti, Çarlık Rusyası'nın tek taraflı, hak eşitliğine dayanmayan, başka halkları sömürgecilik boyunduruğu altına almayı amaçlayan bütün anlaşmaları yırttı. Yırtılan anlaşmalar arasında, Türkiye'nin emperyalist devletlerce paylaşılı-

«Önümüzdeki günlerde Başbakan Ecevit'in Sovyetler Birliği gezisi sırasında Türkiye ile Sovyetler Birliği arasında politik bir belge imzalanacak. Bu politik belge, iki ülke arasındaki ilişkileri, tarihsel kökleri olan dostluğu pekişmesi için yapılmış anlaşma da vardı. Böylelikle, Sovyetler Birliği, bütün dünya halkları ile, özellikle de o günlerde emperyalistlerce sömürgecilik boyunduruğu altına alınmak istenen Türkiye halkı ile dayanışma içinde olduğunu, ulusal kurtuluş savaşlarını destekleyeceğini vurguladı.

Yeryüzünde ilk kez Sovyetler Birliği, **«Barış İçin Savaş! Halklar Arasında Dostluk»** belgisini yükseltti. Hak eşitliği, egemenlik, içişlere karışmama ve toprak bütünlüğüne saygı ilkelerini açıkladı.

Halkımız, genç Sovyet Devletinin her türlü maddi, tinsel yardımı ile emperyalist saldırganları yurdumuzdan söküp attı. Halkımıza, halklar arasında dostluğa, barışa düşman gerici çevreler, Türkiye ile Sovyetler Birliği arasındaki ilişkileri bozmak, bu ilişkilerin ve dostluğun gelişmesini önlemek için, Sovyetler Birliği'nin yaptığı yardımı çeşitli yollarla gözden düşürmeye çalışıyorlar. Ancak, o günlerde, yeni Türkiye Cumhuriyeti'ni ilk kez tanıyan ve dostluk elini uzatan Sovyetler Birliği'nin barışçı dış politikası, bu politikanın temel ilkesi, hiçbir zaman değişmemiştir.

1921 Mart'ında başlayan anlaşmalar, çeşitli ekonomik, ticari ve kültürel anlaşmalarla günümüze kadar gelmiştir. Ülkemizde bugün var olan ağır sanayi işletmelerinin büyük bir bölümü Sovyetler Birliği'nin yardımlarıyla kurulmuştur. 1932'lerde kurulan tekstil kombinaları Yakındoğu ve Ortadoğu'nun en büyük cam fabrikası, İskenderun Demir-Çelik, Seydişehir Alüminyum Fabrikaları, iki ülke arasındaki dostluğun onur verici anıtlarından birkaçıdır.

16 Mart 1921'de iki ülke arasında yapılan Dostluk ve Kardeşlik Anlaşması'nın anıları, bütün engellere karşın, Sovyetler Birliği'nin sarsılmaz barışçı politikası ile taze kalmıştır. 16 Mart 1921 tarihi, İstanbul'un işgal edilmesinin yıldönümü idi. Sovyetler Birliği, Türkiye ile dostluk ve kardeşlik anlaşması yaparken, Batı'nın emperyalist soyguncuları, İngilizler, Fransızlar, İtalyanlar ve Amerikalılar yurdumuzu işgal ediyordu. Bu durum, kimin ne olduğunu bütün açıklığı ile ortaya çıkarmıştır. Bundan tam 57 yıl sonra Amerika ile sözde ikili anlaşmalar yapıldıktan sonra, NATO'lara girildikten sonra, ilk kez bir Türkiye Cumhuriyeti Başbakanı, Sovyetler Birliği'nin Türkiye için bir tehlike olmadığı gerçeğini dile getirdi ve tehlikenin Batı'dan geldiğini söyledi.

Başbakan Ecevit'in Sovyetler Birliği gezisi sırasında imzalanacak olan politik belge, iki ülke halkının sosyal ve ulusal kurtuluş savaşlarında doğan tarihsel dostluğun resmen tanınması olacağı gibi, bugün yeryüzünde ve bölgemizde barışın korunması ve garanti altına alınmasına da büyük bir katkıda bulunacaktır.

Sovyetler Birliği Yüksek Prezidyum Konseyi Başkanı ve SBKP Genel Sekreteri **Brejnev, iki** ülke arasındaki ilişkilerin kökleşmesinin politik gelişmelere bağlı olmadığını, bunun sarsılmaz bir ilke olarak seçilmiş bir yol olduğunu belirtiyor. Her iki ülke, Helsinki Sonuç Belgesinin altını imzalamıştır. **İki ülke arasındaki ekonomik, ticari ve kültürel ilişkileri** askersel yumuşamaya ve politik bir düzeye yükseltecek olan bu yeni anlaşma, Helsinki Anlaşmasının, BM Örgütünün barışçı kararlarının bir gereğidir. İki ülke politik bir belge imzalamakla, bu görevi yerine getireceklerdir.»

Emekli Sandığından aylık alan dul ve yetimlerin yakınlarının maaşları artırıldı

HABER MERKEZİ

Emekli Sandığı'ndan aylık alanlarla bunların dul ve yetimleri ile yakınlarına bağlanan aylıkların oranını yükselten yasa ve vatani hizmet tertibinden aylık alanların aylıklarının yükseltilmesini öngören yasa dünkü Resmi Gazetede yayınlanarak yürürlüğe girmiştir.

Emekli Sandığı'ndan aylık alanlarla ilgili yasaya göre, ölenin bağlanmış ya da söz konusu yasa hükümlerine göre hesaplanacak emekli, adi malüliük veya vazife malüllüğü aylıklarının dul karı ve koca için yüzde 50'si, aylık alan yetimi bulunmayanların dul eşleri için yüzde 75'i, çocuklarla ana ve babanın biri için de yüzde 25'i oranında bağlanacaktır.

1 Mart 1978 tarihinden itibaren geçerli olan vatani hizmet tertibinden aylık alanlarla ilgili yasaya göre ise, aylıkların hesabında gösterge ve katsayı esası uygulanacaktır. Gösterge rakamları vatani hizmet tertibinden aylık alanların kendileri için 400, dul eşleri için 300, yetim ve öteki yakınları için 200 olarak belirlenmiştir. Aylıkların tutarı, bu gösterge rakamlarının bütçe kanunlarında gösterilen katsayı ile çarpılması suretiyle bulunacaktır. Ancak bu şekilde hesaplanacak aylık miktarı, önceki miktarlardan az olduğunda eski aylıkların ödenmesine devam edilecektir.

Altındağ'ın "ülkücü" İlköğretim Müdürü hakkında soruşturma açıldı

ANKARA (A.A.)

Altındağ İlköğretim Müdürü Enver Taşbaşı hakkında personel alımları ve öğretmen tayinlerinde yolsuzluk yaptığı gerekçesiyle soruşturma açılmıştır.

Anadolu Ajansı muhabirinin, Milli Eğitim Bakanlığı yetkililerinden edindiği bilgiye göre, Altındağ Milli Eğitim Müdürü Enver Taşbaşı, MC döneminde asil öğretmenlere depo tayini yaparak bunların yerine siyasi partilerin militanı sağcı ve lise çıkışlı vekil öğretmenleri atamıştır.

Enver Taşbaşı'nın ayrıca, İlkokul Öğretmenleri Sosyal Yardım Sandığına öğretmenlerden kesilen 30 liranın ödenmemesi için baskı yaptığı ve bu sosyal güvenlik kuruluşunun çalışmalarını sabote ettiği ifade edilmiştir.

Öteyandan, Enver Taşbaşı'nın akaryakıt bayilerinden gelir temin ettiği ve çeşitli yolsuzluklara da adının karıştığı iddia edilmiştir.

Arjantin 78

(Olaylar-Haberler-Yorumlar)

BREZİLYA ŞAMPİYON OLURSA HER OYUNCUYA 60 BİN DOLAR VERECEK

BUENOS AİRES

Dünya Kupasının sona ermesine az bir zaman kala, final şansı olan takımlar arasında heyecan da doruk noktasına ulaşmıştır. Futbolcuları heyecanlandıran unsurların arasında,, vaad edilen primlerin yüksekliği de önemli bir rol oynamaktadır.

Örneğin Brezilya, kupayı dördüncü kez kazandığı takdirde, her oyuncuya 60 bin dolar (resmi kurdan 1.5 milyon lira) prim verilecektir.

Kupada güzel maçlar çıkarmalarına rağmen elenen Tunuslu futbolculara ise, Tunus Futbol Federasyonu birer buzdolabı ile birer televizyon seti hediye etmiştir.

NE ALDILAR? NE ALACAKLAR?

Finalistler arasındaki bir araştırma, takımlara vaad edilen primlerin yüksekliği hakkında bir fikir verebilmektedir:

Arjantin: Takım final turuna çıktığı için her futbolcuya 5.000 dolar verilmiştir. Finale yükselme halinde ise, futbolcular 25.000 dolar alacaklardır. Şampiyonluk primi henüz saptanmamıştır. Bununla beraber bu miktarın 50.000 dolar civarında olması muhtemeldir.

Avusturya: Her futbolcuya 7500 dolar verilmiştir. Avusturya ilk dört arasına girdiği takdirde —ki bu artık olanaksızdır— her futbolcu 3.000 dolar daha alacaktı.

Brezilya: Şampiyonluk halinde prim 60.000 dolardır. Futbolcular daha şimdiden 20.000 dolara yakın para almışlardır.

F. Almanya: Üçüncülük halinde her oyuncunun eline geçecek para 22.500 dolardır. Futbolculara daha şimdiden ödenen prim 10.000 doları bulmuştur.

İtalya: İlk turu geçen İtalyanlara, oyuncu başına 12.000 dolar verilmiştir. Finale çıkılması halinde prim 20.000 dolar olacaktır. Futbolcular ayrıca, çeşitli firmalar ile yaptıkları reklam anlaşmalarından da yüklü paralar almışlardır.

Hollanda: Kazanılan her maç için her oyuncuya 1.000 dolar prim vaad edilmiştir. Hollanda şampiyon olduğu takdirde, her futbolcunun eline yaklaşık 70.000 dolar geçecektir. İkincilik veya üçüncülük halinde ise, bu miktar 45.000 dolara kadar düşebilecektir.

Peru: Futbolculara galibiyet halinde 2.300 dolar prim verilmektedir.

ESKİ ŞÖHRETLER, BİR ARJANTİN TAKIMI İLE KARŞILAŞACAK

BUENOS AİRES

Dünya Kupası maçlarını izlemek üzere Arjantin'de bulunan bazı eski şöhretlerin, kupadan sonra Huracan Sahasında bir yerel takımla maç yapması için girişimlerde bulundukları belirtilmiştir.

Huracan Kulübünün Başkanı **Osvaldo de Santis**, eski şöhretler karmasında **Jackie ve Bobby Charlton** kardeşlerin, Uruguaylı Jose Santamaria, Arjantinli **Jose Rafael Albrecht, Oscar Sivori** ve **Alfredo di Stefano**'nun oynayabileceklerini söylemiştir.

BREZİLYA KAMPINI SİLAHLI BİRLİKLER KORUYOR

Arjantin maçı öncesinde, **Rosariolu** seyircilerin çıkardığı gürültü nedeniyle sabaha kadar uyuyamadıklarını söyleyen Brezilyalı futbolcular, bu kez aynı şeyin Polonya maçı arefesinde de tekrarlanmaması için Arjantin Hükümetinden yardım istemişlerdir. Bu istek üzerine Mendoza'daki Brezilya Kampı silahlı kordon altına alınmış ve Arjantinlilerin kampa yaklaşması yasaklanmıştır.

Brezilyalıları, sürekli klakson çalarak taciz etmek isteyen **«arabalı fanatikler»** ise, kampın bir kaç km. uzağında tutulmuşlardır. Dirceu, Arjantin maçı öncesinde, binlerce Rosariolunun otellerini sardığını ve trampetler çalarak kendilerini sabaha kadar uyutmadıklarını ileri sürmüştür.

BONHOF'UN VALANCIA'YA TRANSFERİ KESİNLEŞTİ

Federal Almanya'nın kupada yaptığı maçlarda eski formunu gösteremeyen **Rainer Bonhof**'un, gelecek sezon, İspanya'nın Valencia Takımında oynaması kesinleşmiştir. Federal Alman Kampına yakın kaynaklar, **Bonhof'un Valencia ile** bir ön anlaşma yaptığını ve avansını da aldığını söylemişlerdir. Ancak Bonhof'a ve takımına ödenen transfer ücreti hakkında henüz hiçbir açıklama yapılmamıştır.

SSCB ile uzun vadeli

(Baştarafı 1. Sayfa'da)

hacmimizin yüzde 45 oranında arttığını bildiren Başbakan Ecevit, şöyle konuşmuştur:

«Bugün komşumuz ve dostumuz SSCB'ye resmi bir ziyarette bulunmak üzere gidiyorum. Bundan önce ana muhalefet partisi lideri olarak yaptığım ziyarette de komşumuz ülkede yakınlık görmüştüm. Şimdi hükümette bulunduğumuz için ülkelerimiz arasında yıllardan beri büyük gelişme gösteren dostluk ilişkilerine somut katkılarda bulunabilecek bir durumda komşu ülkeyi ziyaret edeceğim için ayrıca mutluluk duyuyorum.

Türkiye ile SSCB arasındaki ilişkilerde son yıllarda yer alan gelişmeler yalnız iki ülkenin yararına olmakla kalmamakta, uluslararasındaki ilişkilerde yumuşaklığa, dünya barışına da büyük katkıda bulunmaktadır. Bu gezinin iki ülke yararına sonuçlar vermesi beni mutlu edecektir. Geziye çıkarken ayrıntılı hazırlıklar yapmış bulunuyoruz. SSCB ile hükümete gelişimizden kısa bir süre sonra aramızda görüşerek imzalanmasını sağladığımız ticaret protokolü şimdiden ticaret hacmimizin yüzde 45 oranında artmasını sağlamıştır. Fakat benim görüşüme göre, bu karşımızdaki olanaklara göre çok yetersizdir. Biz SSCB ile uzun vadeli bir ticaret anlaşması yapabileceğimizi umuyoruz, düşünüyoruz. Bunun için iki ülkenin üretim ve tüketim yapıları arasında bir karşılaştırma yapıldığı takdirde çok geniş olanaklar ortaya çıkacağına inanıyoruz.

Ayrıca, SSCB, cumhuriyetimizin kuruluşundan beri Türkiye'nin sanayileşme yolunda ileri adımlar atmasında büyük katkılarda bulunmuştur. Son yıllarda bu katkıların yeni ve olumlu örneklerini gördük. Bu girişimde sanayi alanındaki işbirliği ile ilgili olarak atılabilecek yeni adımlar üzerinde de duracağımızı umuyorum. Ayrıca ülkelerin doğrudan doğruya halkları arasındaki ilişkilerin gelişmesine ve dostluğun halk tarafından desteklenmesine katkıda bulunan alanlarda, örneğin kültür alanında, turizm alanında ve spor alanında işbirliğimizi geliştirme yolunda da yine Moskova'da yapacağımız görüşmeler vesilesiyle olumlu adımlar atılacağını umuyorum. Ülkemizden ayrılırken değerli yurttaşlarıma en iyi dileklerimi ve saygılarımı sunuyorum.»

PRAVDA ECEVİT'E BİRİNCİ SAYFASINDA «HOŞGELDİNİZ» DEDİ

Sovyetler Birliği Komünist Partisi organı **Pravda**, Başbakan Bülent Ecevit'in Sovyetler Birliği'ne ziyareti ile ilgili olarak dün birinci sayfasında Ecevit'in yaşam öyküsünü ve fotoğrafını yayınlamış, ayrıca Başbakan Ecevit'e **«Hoşgeldiniz»** demiştir.

Ecevit'in ziyareti ile ilgili olarak yayınlanan yazıda şu ifade kullanılmıştır: **«Sovyet halkı bu ziyaretin, Türkiye ve Sovyetler Birliği arasındaki iyi komşuluk ilişkilerinin gelişmesine, her iki ulusun dünya barışının ve uluslararası işbirliğinin çıkarlarına hizmet edeceğine içtenlikle inanmaktadır. Bu münasebetle konuk Türkiye Başbakanına hoşgeldiniz diyoruz.»**

ATAŞ'ta

(Baştarafı 1. Sayfa'da)

veren lokavt kararı almıştır.

Petrol-İş Sendikası ile **ATAŞ** Rafinerisi işverenleri arasında üç aydır devam eden toplusözleşme görüşmelerinde bir türlü anlaşma sağlanamamıştır. Petrol-İş Sendikası Mersin Şubesi yöneticileri ATAŞ Rafinerisinde grev uygulama kararı almışlar ve önceki gece işyerine grev ilanını asmışlardır. Buna karşılık ATAŞ Rafinerisi işverenleri de «lokavt» ilan etmiştir.

Türkiye-Romanya dostluk grubundan bir Türkiye heyeti Romanyada

BÜKREŞ (A.A.)

Türkiye - Romanya Parlamento Dostluk Grubundan bir Türkiye heyeti, Senato Başkanvekili Mehmet Ünaldı'nın başkanlığında pazartesi günü Bükreş'e gelmiştir. Heyeti, Otopeni Havaalanında, Romanya - Türkiye Parlamento Dostluk Grubunun Başkanı ve Yasama Konseyi Başkanı İon Ceterchi ile diğer yetkililer karşılamıştır.

SAHİBİ
POLİTİKA Basım Yayın A.Ş.
adına
KEMAL TÜRKLER

Genel Yayın Müdürü:
AYDIN ENGİN
Müessese Müdürü:
HALUK YETİŞ

Yazı İşleri Müdürü: AYDIN ŞENESEN
Teknik Yönetmen: YAVUZ KÖSEMEN
Ankara Temsilciliği: İSTA
(SÜLEYMAN COŞKUN)

DİZGİ: Politika Basım Yayın A.Ş. Tipo Tesisleri
BASKI: Asya Gazetecilik ve Neşriyat Ltd.Şti.Matbaası
ANKARA BASKISI: Yenigün Gazetesi Matbaası

Abone koşulları:
Yurt içi Yıllık 750 TL - 6 aylık 400 TL - 3 aylık 200 TL
Yurt dışı Yıllık 900 TL - 6 aylık 500 TL - 3 aylık 250 TL
Avrupa uçak farkı olarak her sayı için 6.50 TL ek ücret alınır

İLAN TARİFESİ
Bütün Türkiye ve Avrupa sütun santimi 200 TL
İstanbul Baskısı 100 TL Yayın İlanları 50 TL

Politika'da eğitim * öğretmen

EĞİTİM YÖNÜNDEN KÜÇÜK BİR KARŞILAŞTIRMA

Sovyetler Birliği ve ABD'de eğitim ve fırsat olanakları nasıl?

- ★ **SOVYETLER'DE TÜM EĞİTİM ÜCRETSİZDİR. EĞİTİM GİDERLERİNİ DEVLET ÖDEMEKTEDİR.**
- ★ **YENİ SOVYETLER ANAYASASI, GENEL ORTA ÖĞRETİMİ ZORUNLU DURUMA GETİRMEKTE VE HERKESE EĞİTİM VE ÇALIŞMA HAKKININ YANI SIRA BİR MESLEK SEÇME HAKKINI DA GARANTİ ALTINA ALMAKTADIR.**
- ★ **SOVYETLER BİRLİĞİ'NDEKİ OKULLARIN SAYISI ABD'DEKİ OKULLARIN SAYISINDAN YÜZDE 70 ÇOKTUR. 1975'DE SOVYETLER'DE 5158 YÜKSEK VE ORTAOKUL VARKEN, ABD'DE BU SAYI 3047'DİR.**

Tatyana GEORGIYEVA

Sovyetler'de her üç kişiden birisi bir okula gitmekte veya bir eğitim kurumuna devam etmektedir

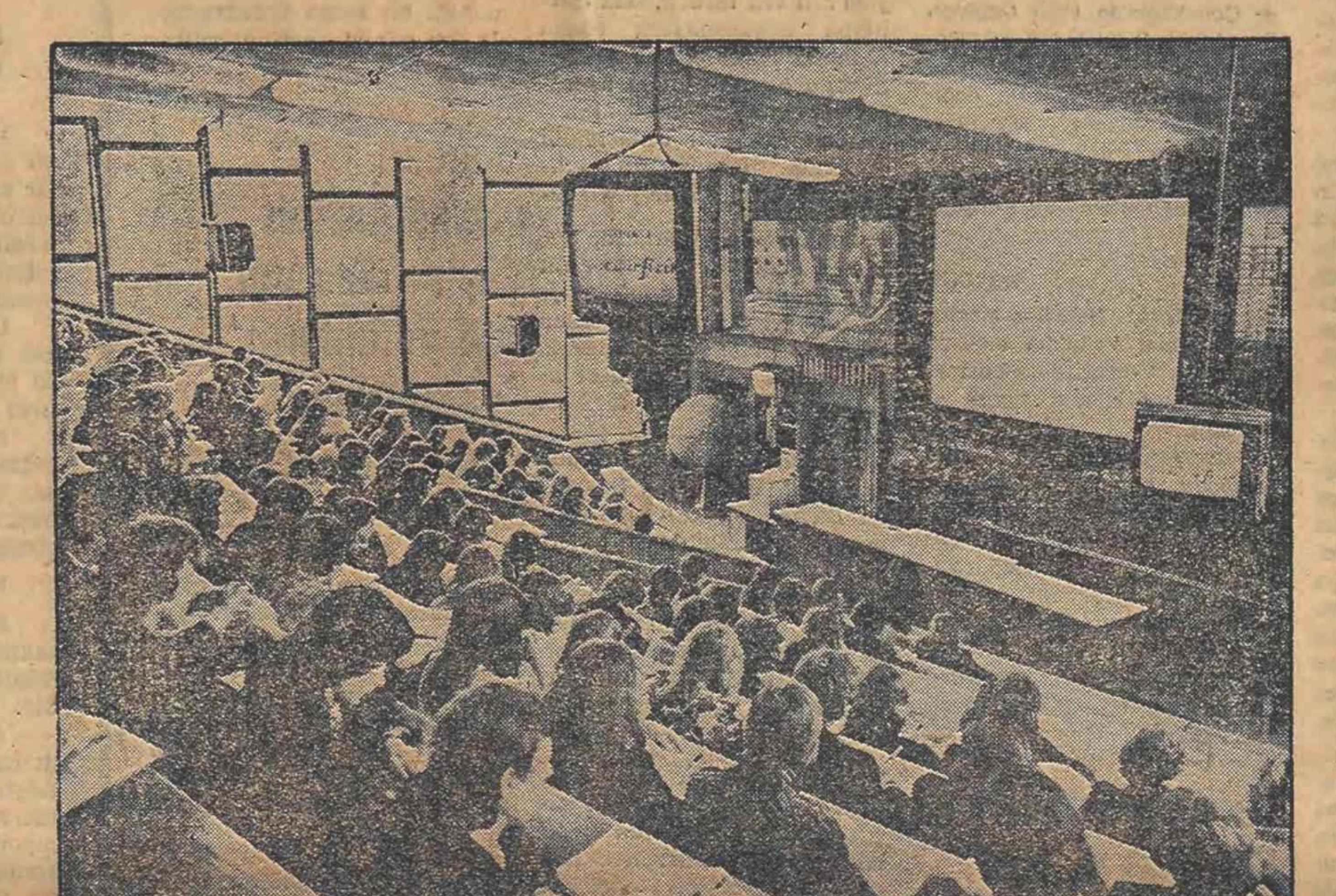

Sovyetler Birliği'nde şu ya da bu tip bir eğitim kurumuna kayıtlı 92 milyon 605 bin kişi var. Fotoğrafta bir ders görülüyor...

Bir zamanlar Sokrat'a, nasıl o kadar nazik olabildiğini sorduklarında, **«Nazik olmayan kaba adamları gözleyerek ve onların yaptıklarını yapmamaya çalışarak»** diye cevap vermiş.

Biz de Sokrat'ın metodunu kullanarak, Amerikan Dergisi News Week'ın yazarları Merill Sheill ve Fred Coleman'ın yaptıklarının tam tersini yapalım. Bu iki kişi, alışılmış ama pek orjinal olmayan, gerçeklerle burjuva propagan da tekniğine başvurmuşlar ve böylece ABD eğitim sistemini aklarken, Sovyetler'deki eğitim sistemine leke sürmeye çalışmışlar, rakamlarla oynamaya kalkmışlardır. Ama biz kendi hesabımıza, yalnızca ABD ve Sovyet resmî makamlarını kullanarak, ABD ve Sovyet eğitim sistemlerinin objektif bir görüntüsünü vermeye çalışacağız.

«US News and World Report» Dergisi, Ford Vakfı ile birlikte, geçenlerde, Amerikan okullarındaki durum hakkında ortak bir inceleme yaptı. Öğretmenlerle ve resmî görevlilerle yapılan dört aylık tartışmalardan ve seminerlerden sonra, muazzam sayıdaki Amerikalı genç insanın **«yarı cahil»** olarak nitelenebileceği bir duruma getir[illegible]diği sonucuna varıldı.

Birçok Amerikan yüksekokulu da oldukça kötü bir eğitim vermektedir; ama bu eğitim bile giderek daha az erişilebilir bir duruma gelmektedir, çünkü özel bir üniversitedeki okuma harcamaları (öğrenim ücreti, yurt, yemek) yılda 2202 dolardan 4328 dolara fırlamış, bir devlet üniversitesindeki harcamalar ise, 1015 dolardan 2115 dolara çıkmıştır. **«US News and World Report»** bir başka yerde de şöyle söylüyor: **«Birleşik Devletler, yalnızca zengin insanların çocuklarını yüksekokula gönderebildiği bir duruma doğru hızla yol almaktadır.»**

Tanınmış ABD Sosyoloğu Paul Hollander, bir incelemesinde, belli amaçlar güden karşılaştırmalar yapmakta ama yine de Sovyetler'in özellikle eğitim alanında eşitliği sağlayacak olanakları bulunduğunu onaylamak zorunda kalmaktadır.

Sovyetler'de 1975 yılında ilk ve ortaöğrenimdeki öğrenci sayısı 48 milyon idi. Ama Sovyetler'deki ortaöğrenim meslek okulları ve uzmanlaşmış ortaöğrenim okulları da ortaöğrenim eğitimi verdikleri için, 1975 yılında ilkokul ve genel ortaöğrenimdeki toplam öğrenci sayısı 49 milyonun üzerinde idi yani ABD'dekinden çok.

Sovyetler'de yapılanın tersine, ABD'de ortaöğrenim mezunlarının kayıt olduğu bütün okullar yüksekokul olarak nitelenir. Bu durum, ABD basınında yayınlanan yükseköğrenim istatistiklerini açıkça şişirmektedir. Çünkü yüksek ve ortaöğrenim uzmanlık okulları öğrencileri ve hatta meslek okulları öğrencileri de, yükseköğrenim öğrencilerine katılmaktadır. Bunun önemli bir ideolojik yanı da vardır. Çünkü böyle yapmakla, ABD'de, Sovyetler'den ve sosyalist ülkelerdekinden daha çok sayıda öğrencinin yükseköğrenime katıldığı aldatmacası yaratılır. Ama ABD yazarlarının iddia ettiği gibi yüksekokullarda 11 milyon 300 bin öğrencinin okuduğunu kabul etsek bile, aslında yalnızca 8 milyon 700 bin öğrenci (yüksek lisans da dahil) yüksek ve uzmanlaşmış ortaöğrenim eğitimi elde edebilecektir. Sovyetler'de 1975'te yüksek ve uzmanlaşmış ortaöğrenimde kayıtlı bulunan öğrenci sayısı 9 milyon 400 bin idi; ABD'dekinden 700 bin fazla.

Eğitim kurumları sayısı sözkonusu olduğunda, eğer uzmanlaşmış ortaöğrenim okullarını da dahil edersek, Sovyetler'deki okulların sayısı ABD'deki okulların sayısından yüzde 70 çoktur. 1975'te, Sovyetler'de 5.158 yüksek ve uzmanlaşmış ortaokul varken, ABD'li yazarlara göre bunların ABD'deki sayısı 3.047 idi.

Yeni Sovyetler Anayasası, genel ortaöğrenimi zorunlu duruma getirmekte ve herkese eğitim ve çalışma hakkının yanı sıra bir meslek seçme hakkını da garanti altına almaktadır. Böylece, uzmanlaşmış ortaöğrenimi ve yükseköğrenimi ele aldığımız zaman, biz, yalnızca ekonomimizin, bilimimizin ve kültürümüzün gereksinimlerini de karşılayabilecek bir durumda olması gerekliliğini gözönünde tutarız.

Bu yaklaşım, Sovyet yüksekokullarının durumunun, Sovyetler'in toplumsal yapısını yansıtmakta olduğu anlamına gelmektedir.

ABD'deki görünüm ise oldukça değişiktir. Resmi ABD istatistikleri, yükseköğrenimin demokratik bir yapısı varmış gibi göstermek için, **«orta sınıf»** adlı katmanlardan gelen az sayıdaki öğrenciyi işçi sınıfından gelen öğrencilerin sayısına katarak bu kategorinin sayısını şişirmektedirler. Yine de; işçi sınıfından gelen öğrenciler, toplam öğrencilerin yalnızca yüzde 16'sıdır. Halbuki ülkenin faal nüfusunun yüzde 65'i işçidir.

Amerikan eğitim sistemindeki ayırımcılık yalnızca toplumsal statüye göre değil, aynı zamanda ırklara göre de uygulanır. Beyaz olmayanların, yani siyahların, kızılderililer, Porto Rikolular, Meksikalılar, vd., büyük bir çoğunluğu, ya hiç eğitim görmemiştir; ya da çok az eğitim görmüştür.

Sovyetler'de tüm eğitim ücretsizdir; eğitim giderlerini devlet ödemektedir. Ve yakın bir geçmişte, SBKP Merkez Komitesi ve SSCB Bakanlar Kurulu, **«Genel Ortaöğrenimde Öğrencilerin Kitapları, Ücretsiz Olarak Kullanmalarına Geçiş Üzerine»** kararı onaylamıştır.

Bunlardan başka yüksekokullardaki ve ortaöğrenim teknik okullarındaki öğrenciler aylık ödenek alırlar ve laboratuvarları, çalışma salonlarını, bilgisayarları ve kitaplıkları ücretsiz olarak kullanırlar.

Yüksek ve uzmanlaşmış ortaöğrenime, gece öğrenimine, ya da mektupla öğrenime devam eden işçilerin ve emekçilerin, sınavlara gitmek için ücretli izin almak gibi özel kolaylıkları vardır.

Bağlamak için son bir rakam verelim: Sovyetler'de 92 milyon 605 bin kişi, şu ya da bu tip bir eğitim kurumuna kayıtlıdır. Yani kısaca, Sovyetler'de her üç kişiden birisi bir okula gitmekte, bir eğitim kurumuna devam etmektedir.

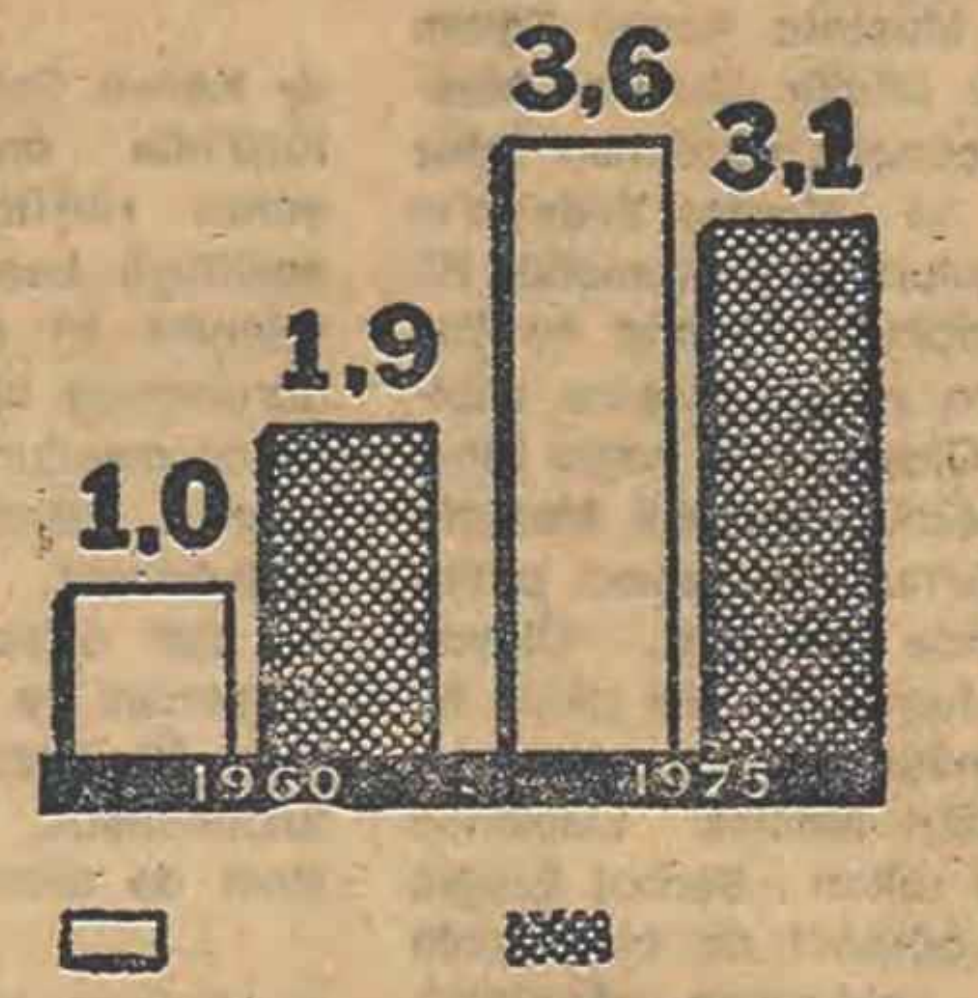

ORTAÖĞRENİM MEZUNLARININ SAYISI (milyon olarak)

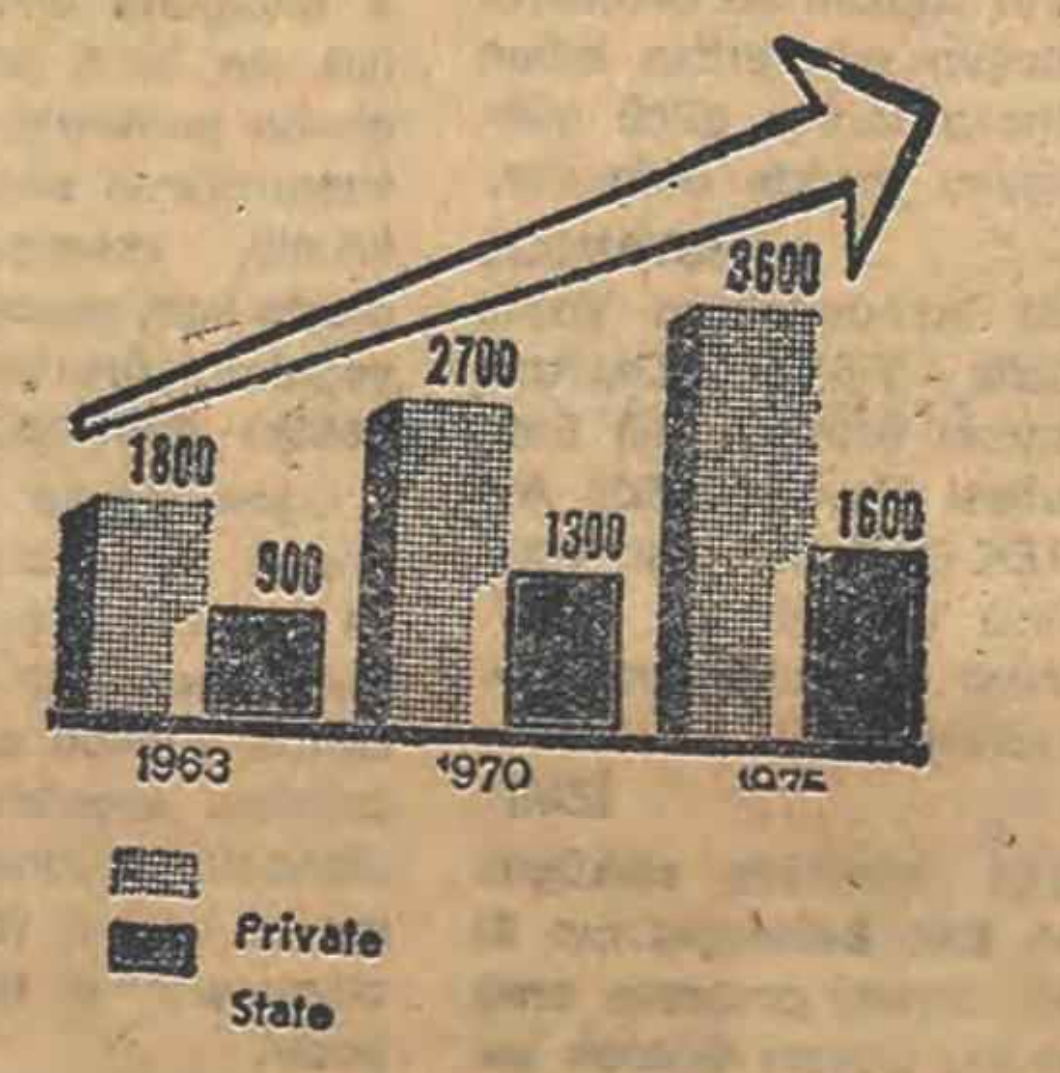

ABD'DE YÜKSEKOKULLARDA ÖĞRENİM ÜCRETLERİ (dolar olarak)
Private: Özel okullar
State: Devlet okulları

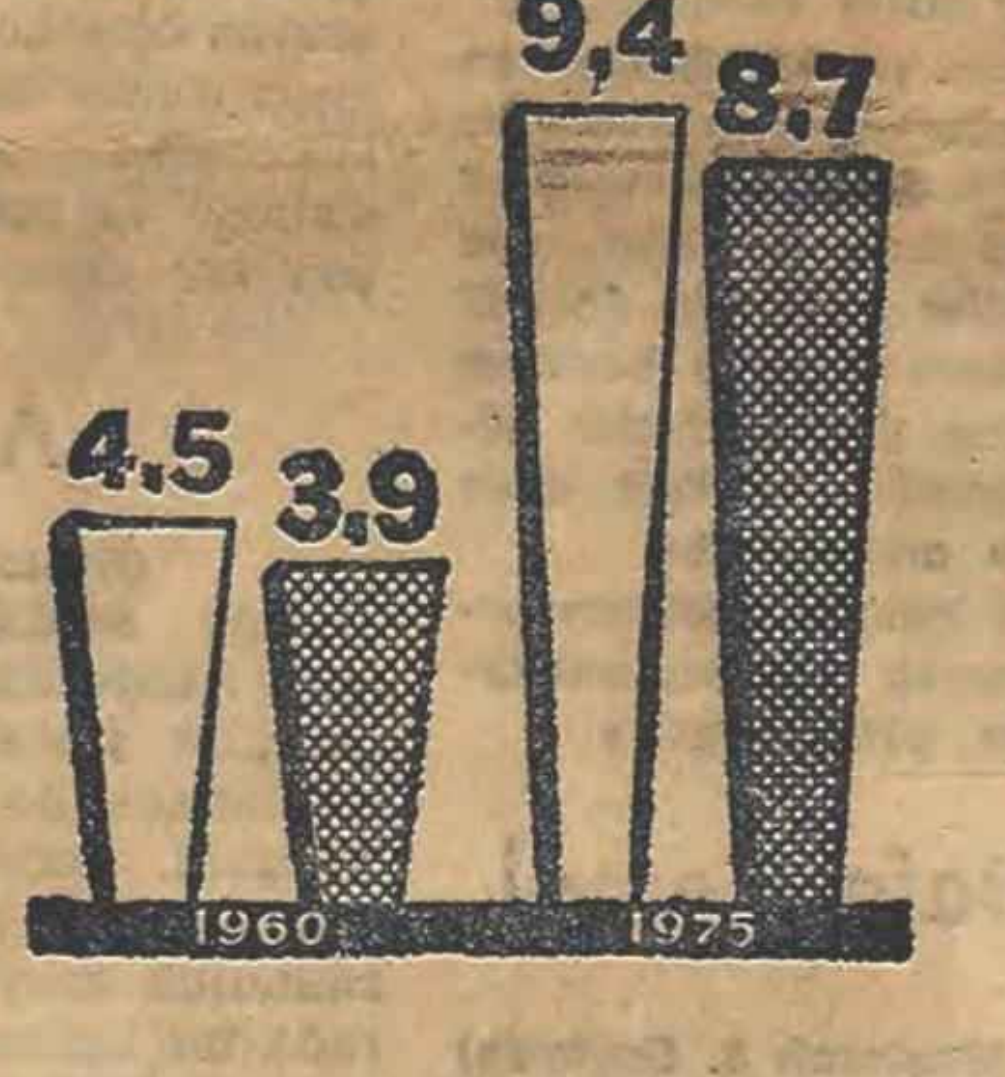

YÜKSEK VE UZMANLAŞMIŞ ORTAÖĞRENİMDE ÖĞRENCİ SAYISI (milyon olarak)

Özel okullar, dikensiz gül bahçesi olmaktan çıkıyor

ÖZEL OKULLARIN KAPANMA NEDENİ SENDİKAL SAVAŞIM

★ **ÖĞRETMENLER, ÖĞRENCİLER, VELİLER ÖZEL ÖĞRETİM KURUMLARININ KAMULAŞTIRILMASINI İSTİYORLAR**

Necati KAYA (Öğretmen)

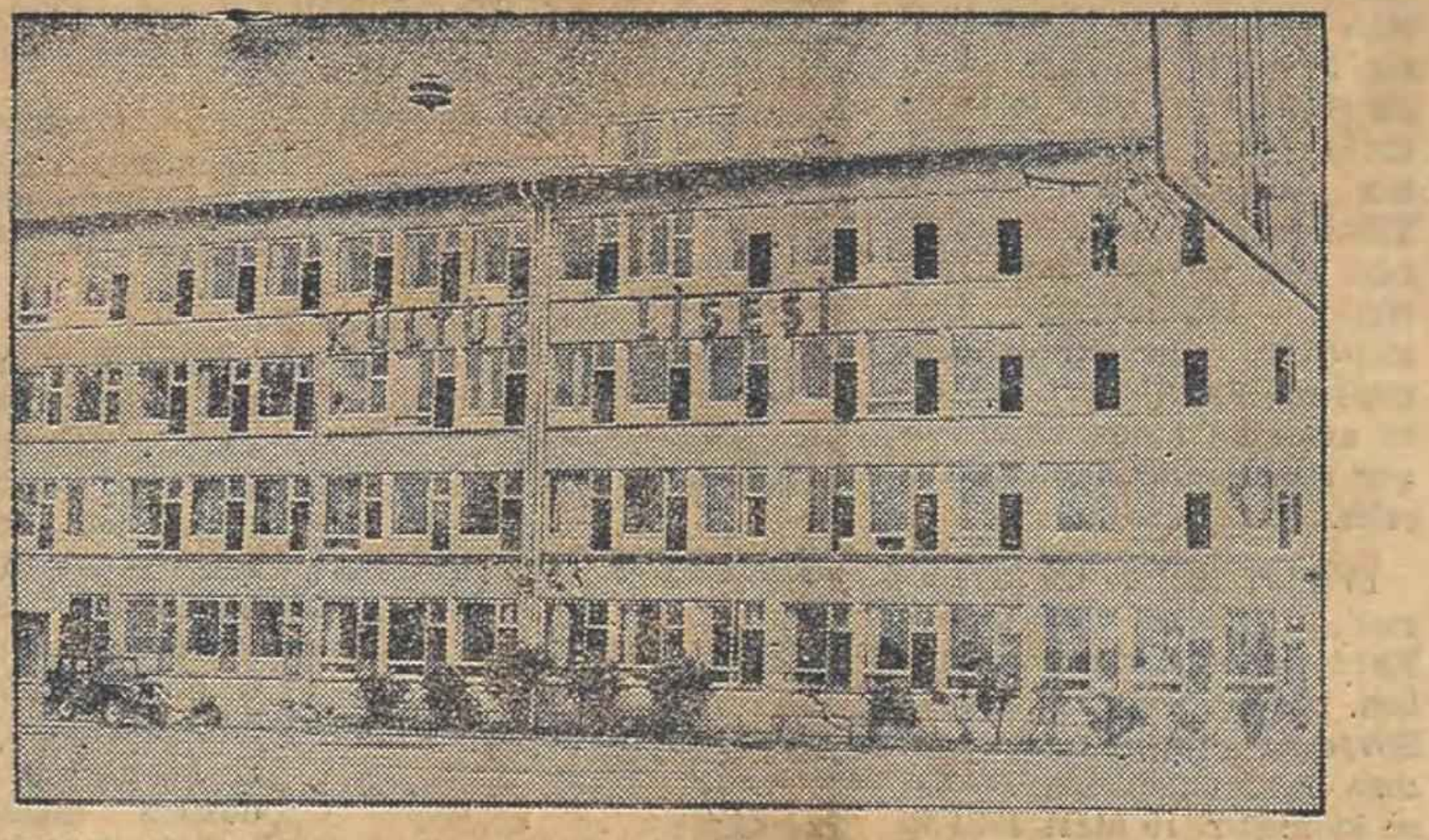

Kültür Lisesi patronu, şimdi binayı 20 milyon lira gibi astronomik bir fiyatla kiraya verme çabasında...

Bir süre önce İstanbul Milli Eğitim Müdürlüğüne resmen başvuran bazı özel okul patronları, okullarını kapatmak istediklerini bildirdiler. Bu haber, kamu oyuna yansıdığında, ilkin pek anlam verilemedi buna. Genellikle bol kazançlı yatırım alanları olarak bilinen özel okullar, neden kendiliklerinden kapanma durumuna gelmişlerdi.

İstanbul Milli Eğitim Müdürü Sayın Ruhi Kanak'ın deyimiyle «Bakkal Dükkânı» kapatır gibi, kapatılıyordu, özel okullar. İşin ilginç yanı, kapatılan okullar İstanbulun en tanınmış, en iyi iş yapan özel eğitim kurumlarıydı. Bunlar arasında Özel Kültür Lisesi, Özel Moran Lisesi, özellikle dikkat çekiciydiler. Sonuç olarak, binlerce öğrenciyi bir anda okulsuz, yüzlerce öğretmeni işsiz bırakan patronlar, Milli Eğitim Müdürlüğünü de hazırlıksız yakalamışlardı.

BAŞLICA KAPANMA NEDENİ: SENDİKAL SAVAŞIM-

Yıllardır demokratik güçlerin kamulaştırılmalarını istediği paralı eğitim kurumlarının bazılarının sahiplerince kapatılması olgusu neden gündeme geldi? Bunun birçok nedeni var. Ama biz burada yalnız birine, en belirleyici olanına değineceğiz. Bilindiği, gibi, herhangi bir işletme, kendisinden beklenen kazancı sağlayamayacak duruma geldiyse ve gelecekte de verimlilik; kurumun gerektirdiği düzeye ulaşamayacaksa, sahipleri tarafından kapatılır.

Bu nedenle; Bugün bazı özel okul patronlarının almış olduğu kapatma kararının kâr olgusundan kaynaklandığı, açıktır. 1977-1978 öğretim yılı, özel okul patronları için gerçekten korkutucu, düşündürücü bir yıl oldu. Yıllardır türlü-çeşitli yollarla yasal «SENDİKAL» örgütlenmelerini engelledikleri özel okul öğretmenlerinin ve sarı sendikaların kucağına ittikleri işçilerin örgütlü, kararlı savaşımları özel Moran Lisesi ve Kültür Lisesi çalışanları, patronların ve onların baş yardımcısı M.C.'ci Milli Eğitim yetkililerinin tüm engelleme çabalarına ve yasa dışı tutumlarına karşın sendikal savaşımdan zaferle çıktılar.

Bu olgu, özel okullarda sömürünün sınırlanması demekti. Tüm patronların olduğu gibi, özel okul patronlarının da korkulu rüyası olan «Sınıf ve Kitle Sendikacılığı» anlayışının özel okularda da boy atmasıydı! Bu sınıfsal yenilgiyi hazmedemeyen parababaları, çözümü okullarını kapatmakta gördüler.

Özel okul sahipleri, yeni tezgâhlar kuruyorlar şimdi. Boş kalacak olan okul binalarını kiraya vermek suretiyle havadan milyonlar kazanmayı düşlüyorlar.

Açıktan, rizikosuz, her yıl koşullara göre daha da artan rahat kazanç yolu... Artık ne öğretmen, ne öğrenci ne de sendika korkusu!

Bu adımı atacak, attıracak olan ilerici - devrimci güçlerdir. Bu anlamda, başta TÖB-DER olmak üzere, tüm demokratik yığın örgütlerine, ilerici siyasal partilere ve saylavlara önemli körevler düşüyor. Bir zamanar, kâr hırslarını özel harp okulları açmaya kadar vardıran özel yüksek okul patronlarına indirilen darbe, gücünü bu kaynaktan alıyordu. Bu kaynak, yeniden fışkırmalı ve «TÜM ÖZEL ÖĞRETİM KURUMLARI KAMULAŞTIRILMALIDIR»

Emekli bir öğretmen sınıflarda kareli tahta kullanımını öneriyor

Eğitim alanında kullanılmakta olan araçlar üzerinde çalışmalar yapan emekli öğretmen Tevfik Fikret Erdun, birçok yararları olan kareli yazı tahtası yapmıştır. Öğrencilerin okulda okutulan bilgileri ezberlemelerini değil, bilerek öğrenmelerini sağladığını belirten Fikret Erdun'un buluşu olan bu tahta özellikle matematik derslerinde büyük yararlar sağlamaktadır.

Erdun bu konuda özetle şöyle konuşmuştur:

«Eğitim öğretim alanındaki çalışmalarımdan biri de, okullarımızda ençok kullanılan ve öğretimin belkemiği olan yazı tahtası üzerindedir. 20 yıldır yazı tahtası üzerinde çalışmaktayım. Yıllar önce yaptığım bu buluşumu geliştirerek, ilkokuldan üniversiteye kadar her dereceli okulda kullanılabilecek duruma getirmeyi başardım.»

Özellikle trigonometrik değerlerin açıklanmasında büyük yarar sağlayan kareli tahta, fizik problemlerinin ispatlı çözümü, cebirsel sayıların açıklanması, uzunluk ölçülerinin gösterilmesi açısından birçok faydalar sağlamaktadır.

Sovyetler'de başarılı öğrenciler barış anıtları önünde nöbet hakkını kazanıyor

ERDAL ÖZ

Her an, her köşe başında sanki bir parkla karşılaşıyordum. Sovyetler Birliği, bir bakıma, **«parklar ülkesidir»** diyebilirim. Kentlerin içinde geniş geniş alanları park yapmışlar. Parkların içinde de büyük zafer anıtları var. Savaşı unutturmayan, barış özlemini dipdiri ayakta tutan anıtlar bunlar. Alma-Ata'da, Bakü'de, Leningrad'da, Moskova'da.

Bakü'deki anıtın ürpertici bir güzelliği vardı.

Alma-Ata'daki ulu anıtın önünde yapılan küçük töreni de unutamadım. Yine Kaltay'la birlikteydik. Yüksek kayın ağaçlarıyla süslenmiş geniş bir parkın içinde dolaşıyorduk. Yirmisekiz Panfilovcu Parkı. Ben ona bizim Karadeniz fıkralarından anlatıyordum, o bana Ermenistan fıkraları anlatıyordu. Ermeniler için anlattığı fıkralar, bizim laz fıkralarına çok benziyordu.

Birden karşımıza ulu bir anıt çıktı. Devrimden sonra yapılan barış anıtlarından biri. 14-15 yaşlarında çocuklar, omuzlarında silahları, anıtın önünde yanan sönmeyen bir ateşin çevresinde nöbet değişimi töreni yapıyorlardı. Çevreye kalabalık bir meraklı topluluğu yığılmıştı. Çocuklar, bizdeki izcileri andırır giysiler içindeydiler. Bunlar sınıfların en çalışkan öğrencileriymiş. Orada, bizdeki gibi çalışkan öğrencilerin **«iftihar listesi»**ne geçmeleri diye birşey yokmuş. Sınıfın en çalışkan öğrencisine, bu anıtın önünde yarım saat nöbet tutma hakkı tanınıyormuş. Öğrenciler için büyük bir onur kaynağıymış bu. Anıtın önünde nöbet tutma hakkını kazanan öğrencilerin ana babaları için de.

İkinci Dünya Savaşı sırasında, Kazaklardan oluşan ünlü Panfilov Tümeni, Moskova önlerinde savaşıyormuş. Faşist Alman Ordularına karşı ölüm kalım savaşı veren bu tümen çok ölü vermiş. En son kalan yirmisekiz kişi, son direnme güçleriyle savaşmışlar. Onlar da ölmüş. Ölmüşler ama, faşist orduların Moskova'ya girmesine de engel olmuşlar. Geçememiş faşistler. İşte o koskoca tümenin son yirmisekiz savaşçısı için dikilmiş bu koca anıt. Yirmisekiz Panfilovcu Anıtı. Ve küçücük öğrenciler, bu büyük anıtın önünde, yarım saatçik de olsa nöbet tutmanın onuru, gururu içinde, yerden çıkan sönmeyen ateşin çevresinde inançla bekliyorlardı. **Taptaze, gencecik, yüreklerdeki barış inancını kim olsa görürdü; ben de gördüm.**